



2563  
**SOCIETY**

รายงานสถานการณ์ทางสังคมจังหวัดอุบลราชธานี

# คำนำ



กระทรวงการพัฒนาสังคมและความมั่นคงของมนุษย์ โดยสำนักงานพัฒนาสังคมและความมั่นคงของมนุษย์จังหวัดอุบลราชธานี ได้จัดทำรายงานสถานการณ์ทางสังคมจังหวัดอุบลราชธานี ปี 2563 ขึ้น ภายใต้กรอบมิติความมั่นคงของมนุษย์ 12 มิติ ประกอบด้วย มิติที่ 1 ด้านที่อยู่อาศัย, มิติที่ 2 ด้านสุขภาพ, มิติที่ 3 ด้านอาหาร, มิติที่ 4 ด้านการศึกษา, มิติที่ 5 ด้านการมีงานทำและรายได้, มิติที่ 6 ด้านครอบครัว, มิติที่ 7 ด้านชุมชนและการสนับสนุนทางสังคม, มิติที่ 8 ด้านศาสนาและวัฒนธรรม, มิติที่ 9 ด้านความปลอดภัยในชีวิตและทรัพย์สิน, มิติที่ 10 ด้านสิทธิและความเป็นธรรม, มิติที่ 11 ด้านการเมืองและมิติที่ 12 ด้านสิ่งแวดล้อม ทรัพยากร/พลังงาน โดยมีจุดมุ่งหมายที่จะรับรู้ถึงสภาพทางสังคมตามมิติความมั่นคงของมนุษย์ในพื้นที่ นอกจากนี้เรื่องมิติความมั่นคงของมนุษย์แล้ว ยังมีสถานการณ์ทางสังคมเชิงประเด็น และเชิงกลุ่มเป้าหมาย ซึ่งจะเป็นการสะท้อนให้เห็นถึงสถานการณ์ทางสังคมของจังหวัดอุบลราชธานี อันจะนำไปสู่การกำหนดแนวทางในการแก้ไขปัญหาทางสังคมของจังหวัดได้อย่างถูกต้องและตรงตามความต้องการ

สำนักงานพัฒนาสังคมและความมั่นคงของมนุษย์จังหวัดอุบลราชธานี ขอขอบคุณส่วนราชการระดับจังหวัดที่เกี่ยวข้อง ตลอดจนองค์กรปกครองส่วนท้องถิ่นในพื้นที่ ที่ให้ความร่วมมือในการจัดเก็บและสนับสนุนข้อมูล และหวังเป็นอย่างยิ่งว่า รายงานสถานการณ์ทางสังคมจังหวัดอุบลราชธานี ปี 2563 นี้ จะเป็นประโยชน์ต่อหน่วยงานที่เกี่ยวข้องและผู้สนใจทั่วไป ที่จะสะท้อนปัญหาทางสังคมให้เกิดความตระหนัก และเห็นภาพโดยรวมของจังหวัด และใช้เป็นกรอบแนวทางในการวางแผน รวมถึงการจัดกิจกรรมหรือโครงการ ในการแก้ไขปัญหาทางสังคม และเพื่อการพัฒนาด้านสังคมของจังหวัดให้เจริญก้าวหน้า ต่อไป

คณะผู้จัดทำ

# สารบัญ

| เรื่อง  | หน้า      |
|---|-----------|
| คำนำ  | i         |
| สารบัญ  | ii        |
| สารบัญตาราง   | iii       |
| สารบัญแผนภูมิ   | iv        |
| สารจากผู้บริหาร   | v         |
| <b>1. บทที่ 1 บทนำ</b>  | <b>1</b>  |
| 1.1 ความเป็นมา  | 1         |
| 1.2 แนวทางการจัดทำรายงานสถานการณ์ทางสังคมจังหวัด ปี 2563        | 2         |
| <b>2. บทที่ 2 ข้อมูลทั่วไปของจังหวัดอุบลราชธานี</b>             | <b>3</b>  |
| 2.1 ที่ตั้ง ขนาดพื้นที่ และอาณาเขต                              | 3         |
| 2.2 ภูมิอากาศ   | 3         |
| 2.3 ลักษณะภูมิประเทศ  | 4         |
| 2.4 การแบ่งเขตการปกครอง   | 4         |
| 2.5 การคมนาคม   | 6         |
| 2.6 ทรัพยากรธรรมชาติ  | 6         |
| 2.7 การเกษตรกรรม  | 6         |
| 2.8 เศรษฐกิจของจังหวัด  | 8         |
| 2.9 การท่องเที่ยว   | 9         |
| <b>3. บทที่ 3 สถานการณ์ทางสังคมจังหวัดอุบลราชธานี</b>           | <b>10</b> |
| 3.1 สถานการณ์ประชากรจังหวัดอุบลราชธานี                          | 10        |
| 3.2 สถานการณ์ทางสังคมตามมิติความมั่นคงของมนุษย์ 12 มิติ         | 13        |
| - มิติที่ 1 ด้านที่อยู่อาศัย                                    | 16        |
| - มิติที่ 2 ด้านสุขภาพ  | 18        |
| - มิติที่ 3 ด้านอาหาร   | 20        |
| - มิติที่ 4 ด้านการศึกษา  | 21        |
| - มิติที่ 5 ด้านการมีงานทำและรายได้                             | 22        |
| - มิติที่ 6 ด้านครอบครัว  | 24        |
| - มิติที่ 7 ด้านชุมชนและการสนับสนุนทางสังคม                     | 25        |
| - มิติที่ 8 ด้านศาสนาและวัฒนธรรม                                | 26        |
| - มิติที่ 9 ด้านความปลอดภัยในชีวิตและทรัพย์สิน                  | 28        |
| - มิติที่ 10 ด้านสิทธิและความเป็นธรรม                           | 29        |
| - มิติที่ 11 ด้านการเมือง                                       | 30        |
| - มิติที่ 12 ด้านสิ่งแวดล้อม ทรัพยากร/พลังงาน                   | 30        |
| 3.3 สถานการณ์ทางสังคมเชิงกลุ่มเป้าหมาย                          | 32        |
| 3.4 สถานการณ์ทางสังคมเชิงประเด็น                                | 37        |
| 3.5 สถานการณ์การแพร่ระบาดของโรคติดเชื้อไวรัสโคโรนา (Covid - 19) | 39        |
| 3.6 ภาคีเครือข่าย (ด้านผู้สูงอายุและคนพิการ)                    | 40        |
| <b>4. บทที่ 4 บทสรุป</b>  | <b>42</b> |
| <b>5. เอกสารอ้างอิง</b>   | <b>45</b> |
| <b>6. ภาคผนวก</b>   | <b>46</b> |

# สารบัญตาราง

| ตารางที่    |  | หน้า |
|-------------|--|------|
| ตารางที่ 1  | การแบ่งเขตการปกครองจังหวัดอุบลราชธานี (รายอำเภอ)   | 5    |
| ตารางที่ 2  | จำนวนครัวเรือนเกษตรกรและแรงงานภาคเกษตร   | 7    |
| ตารางที่ 3  | จำนวนประชากรจำแนกตามเพศแต่ละอำเภอ  | 11   |
| ตารางที่ 4  | จำนวนครัวเรือนแต่ละอำเภอ   | 13   |
| ตารางที่ 5  | องค์ประกอบความมั่นคงของมนุษย์ 12 มิติ นิยาม และตัวชี้วัด                                     | 14   |
| ตารางที่ 6  | ผลการประเมินสถานการณ์ความมั่นคงของมนุษย์ มิติที่อยู่อาศัย ปี 2562                            | 17   |
| ตารางที่ 7  | ข้อมูลด้านที่อยู่อาศัยของจังหวัดอุบลราชธานี ปี 2562 (จปฐ. ปี 2562)                           | 17   |
| ตารางที่ 8  | ข้อมูลด้านที่อยู่อาศัยของจังหวัดอุบลราชธานี ปี 2563  | 17   |
| ตารางที่ 9  | ผลการประเมินสถานการณ์ความมั่นคงของมนุษย์ มิติสุขภาพ ปี 2562                                  | 18   |
| ตารางที่ 10 | ข้อมูลสถานบริการสาธารณสุขของจังหวัดอุบลราชธานี ปี 2562                                       | 19   |
| ตารางที่ 11 | จำนวนผู้ป่วยที่เข้ารับการรักษาในรอบปี 2562 ของจังหวัดอุบลราชธานี                             | 19   |
| ตารางที่ 12 | ข้อมูลประชากรที่เจ็บป่วยทางสุขภาพจิตของจังหวัดอุบลราชธานี ปี 2562                            | 19   |
| ตารางที่ 13 | ข้อมูลประชากรที่เจ็บป่วยด้วย 5 โรคไม่ติดต่อสำคัญของจังหวัดอุบลราชธานี ปี 2562                | 19   |
| ตารางที่ 14 | ผลการประเมินสถานการณ์ความมั่นคงของมนุษย์ มิติอาหาร ปี 2562                                   | 20   |
| ตารางที่ 15 | ข้อมูลด้านอาหารของจังหวัดอุบลราชธานี ปี 2562   | 20   |
| ตารางที่ 16 | ผลการประเมินสถานการณ์ความมั่นคงของมนุษย์ มิติการศึกษา ปี 2562                                | 21   |
| ตารางที่ 17 | จำนวนนักเรียน/นักศึกษาารวมทุกสังกัดในจังหวัดอุบลราชธานี ปี 2562                              | 21   |
| ตารางที่ 18 | จำนวนนักเรียนที่ออกกลางคันของจังหวัดอุบลราชธานี ปี 2562                                      | 21   |
| ตารางที่ 19 | ผลการประเมินสถานการณ์ความมั่นคงของมนุษย์ มิติการมีงานทำและรายได้ ปี 2562                     | 22   |
| ตารางที่ 20 | จำนวนผู้อยู่ในกำลังแรงงานของจังหวัดอุบลราชธานี ปี 2562                                       | 23   |
| ตารางที่ 21 | จำนวนผู้ไม่อยู่ในกำลังแรงงานของจังหวัดอุบลราชธานี ปี 2562                                    | 23   |
| ตารางที่ 22 | จำนวนผู้ประกันตนของจังหวัดอุบลราชธานี ปี 2562  | 23   |
| ตารางที่ 23 | ผลการประเมินสถานการณ์ความมั่นคงของมนุษย์ มิติครอบครัว ปี 2562                                | 24   |
| ตารางที่ 24 | ข้อมูลตัวชี้วัดความจำเป็นพื้นฐานของจังหวัดอุบลราชธานีด้านครอบครัว ปี 2562                    | 24   |
| ตารางที่ 25 | ผลการประเมินสถานการณ์ความมั่นคงของมนุษย์ มิติชุมชนและการสนับสนุนทางสังคม ปี 2562             | 25   |
| ตารางที่ 26 | ข้อมูลตัวชี้วัดความจำเป็นพื้นฐานของจังหวัดอุบลราชธานีด้านชุมชนและการสนับสนุนทางสังคม ปี 2562 | 26   |
| ตารางที่ 27 | ข้อมูลองค์กรเครือข่าย  | 26   |
| ตารางที่ 28 | ผลการประเมินสถานการณ์ความมั่นคงของมนุษย์ มิติศาสนาและวัฒนธรรม ปี 2562                        | 27   |
| ตารางที่ 29 | จำนวนศาสนสถานของจังหวัดอุบลราชธานี ปี 2562   | 27   |
| ตารางที่ 30 | จำนวนกิจกรรมการรักษาสืบสานวัฒนธรรมของจังหวัดอุบลราชธานี ปี 2562                              | 27   |

# สารบัญตาราง(ต่อ)

| ตารางที่    |   | หน้า |
|-------------|---|------|
| ตารางที่ 31 | ผลการประเมินสถานการณ์ความมั่นคงของมนุษย์ มิติความปลอดภัยในชีวิตและทรัพย์สิน ปี 2562             | 28   |
| ตารางที่ 32 | ข้อมูลตัวชี้วัดความจำเป็นพื้นฐานของจังหวัดอุบลราชธานีด้านความปลอดภัยในชีวิตและทรัพย์สิน ปี 2562 | 28   |
| ตารางที่ 33 | ผลการประเมินสถานการณ์ความมั่นคงของมนุษย์ มิติสิทธิและความเป็นธรรม ปี 2562                       | 29   |
| ตารางที่ 34 | ข้อมูลตัวชี้วัดความจำเป็นพื้นฐานของจังหวัดอุบลราชธานีด้านสิทธิและความเป็นธรรม ปี 2562           | 29   |
| ตารางที่ 35 | ผลการประเมินสถานการณ์ความมั่นคงของมนุษย์ มิติการเมือง ปี 2562                                   | 30   |
| ตารางที่ 36 | ผลการประเมินสถานการณ์ความมั่นคงของมนุษย์ มิติสิ่งแวดล้อม ทรัพยากร/พลังงาน ปี 2562               | 31   |
| ตารางที่ 37 | ข้อมูลตัวชี้วัดความจำเป็นพื้นฐานของจังหวัดอุบลราชธานีด้านสิ่งแวดล้อม ทรัพยากร/พลังงาน ปี 2562   | 31   |
| ตารางที่ 38 | ข้อมูลจำนวนเด็กและเยาวชนของจังหวัดอุบลราชธานี ปี 2562   | 32   |
| ตารางที่ 39 | ข้อมูลเด็กที่มีพฤติกรรมไม่เหมาะสมของจังหวัดอุบลราชธานี ปี 2562                                  | 32   |
| ตารางที่ 40 | ข้อมูลคดีอาชญากรรมที่มีเด็กเป็นผู้กระทำและถูกกระทำของจังหวัดอุบลราชธานี ปี 2562                 | 33   |
| ตารางที่ 41 | ข้อมูลผู้ลงทะเบียนโครงการเงินอุดหนุนเพื่อการเลี้ยงดูเด็กแรกเกิดของจังหวัดอุบลราชธานี ปี 2562    | 33   |
| ตารางที่ 42 | ข้อมูลเยาวชนที่มีพฤติกรรมไม่เหมาะสมของจังหวัดอุบลราชธานี ปี 2562                                | 33   |
| ตารางที่ 43 | ข้อมูลคดีอาชญากรรมที่มีเยาวชนเป็นผู้กระทำและถูกกระทำของจังหวัดอุบลราชธานี ปี 2562               | 33   |
| ตารางที่ 44 | ข้อมูลประชากร อายุ 26 - 59 ปี ของจังหวัดอุบลราชธานี ปี 2562 จำแนกตามเพศและช่วงอายุ              | 34   |
| ตารางที่ 45 | ข้อมูลผู้สูงอายุ (ตั้งแต่ 60 ปี ขึ้นไป) ของจังหวัดอุบลราชธานี ปี 2562 จำแนกตามเพศและช่วงอายุ    | 34   |
| ตารางที่ 46 | ข้อมูลคนพิการของจังหวัดอุบลราชธานี ปี 2562 จำแนกตามเพศและประเภทความพิการ (9 กันยายน 2563)       | 35   |
| ตารางที่ 47 | จำนวนคนไร้ที่พึ่ง/คนขอทานของจังหวัดอุบลราชธานี ปี 2562 จำแนกตามประเภทและภูมิภาค                 | 36   |
| ตารางที่ 48 | ข้อมูลการดำเนินงานด้านสังคมสงเคราะห์และสวัสดิการสังคมของจังหวัดอุบลราชธานี ปี 2563              | 38   |

# สารบัญแผนภูมิ

| แผนภูมิที่    |  | หน้า |
|---------------|--|------|
| แผนภูมิที่ 1  | โครงสร้างผลิตภัณฑ์มวลรวมจังหวัดอุบลราชธานี ปี 2561   | 9    |
| แผนภูมิที่ 2  | สัดส่วนประชากรจำแนกตามลักษณะของบุคคล   | 10   |
| แผนภูมิที่ 3  | สัดส่วนประชากรจำแนกตามเพศ และช่วงอายุ  | 11   |
| แผนภูมิที่ 4  | การเปรียบเทียบจำนวนประชากรแต่ละอำเภอ   | 12   |
| แผนภูมิที่ 5  | การเปรียบเทียบจำนวนครัวเรือนแต่ละอำเภอ   | 12   |
| แผนภูมิที่ 6  | การเปรียบเทียบตัวชี้วัดฯ (มิติที่อยู่อาศัย) ปี 2561 กับ ปี 2562  | 17   |
| แผนภูมิที่ 7  | การเปรียบเทียบตัวชี้วัดฯ (มิติสุขภาพ) ปี 2561 กับ ปี 2562  | 18   |
| แผนภูมิที่ 8  | การเปรียบเทียบตัวชี้วัดฯ (มิติการศึกษา) ปี 2561 กับ ปี 2562  | 21   |
| แผนภูมิที่ 9  | การเปรียบเทียบตัวชี้วัดฯ (มิติการทำงานทำและรายได้) ปี 2561 กับ ปี 2562                                 | 22   |
| แผนภูมิที่ 10 | การเปรียบเทียบตัวชี้วัดฯ (มิติครอบครัว) ปี 2561 กับ ปี 2562  | 24   |
| แผนภูมิที่ 11 | การเปรียบเทียบตัวชี้วัดฯ (มิติชุมชนและการสนับสนุนทางสังคม) ปี 2561 กับ ปี 2562                         | 25   |
| แผนภูมิที่ 12 | การเปรียบเทียบตัวชี้วัดฯ (มิติศาสนาและวัฒนธรรม) ปี 2561 กับ ปี 2562                                    | 27   |
| แผนภูมิที่ 13 | การเปรียบเทียบตัวชี้วัดฯ (มิติความปลอดภัยในชีวิตและทรัพย์สิน) ปี 2561 กับ ปี 2562                      | 28   |
| แผนภูมิที่ 14 | การเปรียบเทียบตัวชี้วัดฯ (มิติสิทธิและความเป็นธรรม) ปี 2561 กับ ปี 2562                                | 29   |
| แผนภูมิที่ 15 | การเปรียบเทียบตัวชี้วัดฯ (มิติการเมือง) ปี 2554 กับ ปี 2562  | 30   |
| แผนภูมิที่ 16 | การเปรียบเทียบตัวชี้วัดฯ (มิติสิ่งแวดล้อม ทรัพยากร/พลังงาน) ปี 2561 กับ ปี 2562                        | 31   |
| แผนภูมิที่ 17 | เปรียบเทียบจำนวนเด็กและเยาวชนของจังหวัดอุบลราชธานี จำแนกตามเพศและช่วงอายุ ปี 2562                      | 32   |
| แผนภูมิที่ 18 | เปรียบเทียบจำนวนเด็กและเยาวชนของจังหวัดอุบลราชธานี จำแนกตามช่วงอายุ ปี 2562                            | 32   |
| แผนภูมิที่ 19 | เปรียบเทียบจำนวนประชากร อายุ 26 - 59 ปี ของจังหวัดอุบลราชธานี ปี 2562 จำแนกตามเพศและช่วงอายุ           | 34   |
| แผนภูมิที่ 20 | เปรียบเทียบจำนวนประชากร อายุ 26 - 59 ปี ของจังหวัดอุบลราชธานี ปี 2562 จำแนกตามช่วงอายุ                 | 34   |
| แผนภูมิที่ 21 | เปรียบเทียบจำนวนผู้สูงอายุ (ตั้งแต่ 60 ปี ขึ้นไป) ของจังหวัดอุบลราชธานี ปี 2562 จำแนกตามเพศและช่วงอายุ | 34   |
| แผนภูมิที่ 22 | เปรียบเทียบจำนวนคนพิการของจังหวัดอุบลราชธานี ปี 2562 จำแนกตามเพศและประเภทความพิการ                     | 35   |
| แผนภูมิที่ 23 | เปรียบเทียบสัดส่วนประเภทความพิการของคนพิการของจังหวัดอุบลราชธานี ปี 2562                               | 35   |
| แผนภูมิที่ 24 | เปรียบเทียบจำนวนคนไร้ที่พึ่ง/คนขอทานของจังหวัดอุบลราชธานี ปี 2562                                      | 36   |
| แผนภูมิที่ 25 | เปรียบเทียบสัดส่วนประชากรทั้งหมดกับผู้ประสบปัญหาทางสังคม/ผู้ได้รับสิทธิบัตรสวัสดิการแห่งรัฐ            | 36   |
| แผนภูมิที่ 26 | เปรียบเทียบการดำเนินงานด้านสังคมสงเคราะห์และสวัสดิการสังคมของจังหวัดอุบลราชธานี ปี 2563                | 38   |

## สารจากผู้บริหาร

สำนักงานพัฒนาสังคมและความมั่นคงของมนุษย์จังหวัดอุบลราชธานี เป็นหน่วยงานในสังกัดกระทรวงการพัฒนาสังคมและความมั่นคงของมนุษย์ ซึ่งตั้งอยู่ในส่วนภูมิภาค มีอำนาจหน้าที่วิเคราะห์และรายงานสถานการณ์ทางสังคม ประสานหน่วยงานที่เกี่ยวข้อง และจัดทำแผนงาน โครงการ กิจกรรม ด้านการพัฒนาสังคมและความมั่นคงของมนุษย์ในระดับจังหวัด ให้เป็นไปตามนโยบายของกระทรวง รวมทั้งศูนย์ข้อมูลทางสังคมของจังหวัด

ในปีงบประมาณ 2563 สำนักงานพัฒนาสังคมและความมั่นคงของมนุษย์จังหวัดอุบลราชธานี ได้รับการสนับสนุนจากส่วนราชการระดับจังหวัด และองค์กรปกครองส่วนท้องถิ่น (อปท.) ในพื้นที่จังหวัด ในเรื่องข้อมูลสถานการณ์ทางสังคมในพื้นที่ อันนำไปสู่การรวบรวม วิเคราะห์ และจัดทำรายงานสถานการณ์ทางสังคมจังหวัดอุบลราชธานี ประจำปี 2563 ขึ้น ประกอบด้วย ข้อมูลทั่วไป มิติความมั่นคงของมนุษย์ สถานการณ์ทางสังคมเชิงประเด็น และสถานการณ์ทางสังคมตามกลุ่มเป้าหมายภารกิจของกระทรวงการพัฒนาสังคมและความมั่นคงของมนุษย์ อันได้แก่ เด็กและเยาวชน ผู้สูงอายุ คนพิการ สตรีและครอบครัว คนไร้ที่พึ่ง คนขอทาน เป็นต้น

สำนักงานพัฒนาสังคมและความมั่นคงของมนุษย์จังหวัดอุบลราชธานี ขอขอบคุณส่วนราชการระดับจังหวัดที่เกี่ยวข้อง ตลอดจนองค์กรปกครองส่วนท้องถิ่นในพื้นที่ ที่ให้ความร่วมมือในการจัดเก็บและสนับสนุนข้อมูล และหวังเป็นอย่างยิ่งว่า รายงานสถานการณ์ทางสังคมจังหวัดอุบลราชธานี ปี 2563 นี้ จะเป็นประโยชน์ต่อหน่วยงานที่เกี่ยวข้องและผู้สนใจทั่วไป ที่จะสะท้อนปัญหาทางสังคมให้เกิดความตระหนัก และเห็นภาพโดยรวมของจังหวัด และใช้เป็นกรอบแนวทางในการวางแผน รวมถึงการจัดกิจกรรมหรือโครงการ ในการแก้ไขปัญหาทางสังคม และเพื่อการพัฒนาด้านสังคมของจังหวัดให้เจริญก้าวหน้า ต่อไป

(นางสาวนภาพร เมฆาผ่องอำไพ)

พัฒนาสังคมและความมั่นคงของมนุษย์จังหวัดอุบลราชธานี





## บทที่ 1

## บทนำ

### 1.1 ความเป็นมา

กระทรวงการพัฒนาสังคมและความมั่นคงของมนุษย์ มีภารกิจในการขับเคลื่อนการพัฒนาสังคม เพื่อให้ประชาชนได้รับหลักประกันในชีวิต สามารถดำรงชีวิตอยู่ได้อย่างมีศักดิ์ศรี รวมทั้งมีบทบาทในการผลักดันให้เกิดการป้องกันและแก้ไขปัญหาสังคมและพัฒนาคุณภาพชีวิตของประชาชน เพื่อมุ่งสู่สังคมคุณภาพ บนพื้นฐานความรับผิดชอบร่วมกัน จึงจำเป็นต้องมีการพัฒนาความรู้ ตลอดจนกลไกต่าง ๆ ในการดำเนินงานให้สอดคล้องกับสภาพสังคมในปัจจุบันที่กำลังเผชิญกับปัญหาสังคมที่หลากหลาย มีความรุนแรงแต่ละปัญหาที่แตกต่างกันไปตามสภาพสังคมในแต่ละพื้นที่ ดังนั้น หากประเมินสถานการณ์ทางสังคมได้ ก็สามารถวิเคราะห์ปัญหาสังคมได้อย่างสอดคล้องกับกระแสความเปลี่ยนแปลงที่เกิดขึ้นได้อย่างชัดเจน สามารถนำข้อมูลไปใช้ในการวิเคราะห์ทิศทางสถานการณ์ แนวโน้ม และกำหนดนโยบายในการพัฒนาสังคม อันจะเป็นกลไกสำคัญในการป้องกันและแก้ไขปัญหาสังคมที่เกิดขึ้นได้อย่างดีต่อไป

กระทรวงการพัฒนาสังคมและความมั่นคงของมนุษย์ ได้ดำเนินการสำรวจข้อมูลสถานการณ์ทางสังคมของท้องถิ่น ตั้งแต่ปี 2552 เพื่อให้ท้องถิ่นและจังหวัดได้ตระหนักถึงความสำคัญและความจำเป็นในการมีข้อมูลเชิงสังคม ที่จัดเก็บและรวบรวมโดยท้องถิ่นเอง ซึ่งเป็นข้อมูลที่มีความถูกต้อง ชัดเจน เป็นเอกภาพ สามารถนำไปใช้ประกอบการจัดทำแผนพัฒนาท้องถิ่น แผนยุทธศาสตร์การพัฒนาจังหวัด แผนปฏิบัติการแก้ไขปัญหาสังคมจังหวัด แผนงานและโครงการอื่น ๆ ของกระทรวงการพัฒนาสังคมและความมั่นคงของมนุษย์ ได้ถูกต้องสอดคล้องกับสภาพสังคมของแต่ละพื้นที่ และใน

ปีงบประมาณ 2563 ให้สำนักงานพัฒนาสังคมและความมั่นคงของมนุษย์จังหวัด ดำเนินการจัดทำรายงานสถานการณ์ทางสังคมจังหวัด โดยรวบรวมข้อมูลจากเครือข่ายด้านสังคม ที่เกี่ยวข้องกับดัชนีความมั่นคงของมนุษย์ 12 มิติ ข้อมูลจากองค์กรปกครองส่วนท้องถิ่น และข้อมูลการให้บริการสงเคราะห์ของหน่วยงานกระทรวงการพัฒนาสังคมและความมั่นคงของมนุษย์ เพื่อนำไปใช้ในการวิเคราะห์ ทิศทาง สถานการณ์ แนวโน้ม วางแผน และกำหนดนโยบายต่อไป ดังนี้

1) การให้บริการและการสงเคราะห์ช่วยเหลือกลุ่มเป่าหมาย เป็นกลุ่มข้อมูลจากงานปกติของหน่วยงานที่มีภารกิจหน้าที่ในการให้บริการ สงเคราะห์ช่วยเหลือกลุ่มเป่าหมาย จำนวน 2 ประเภท คือ กลุ่มเป่าหมายทางสังคมทั่วไป ได้แก่ เด็ก เยาวชน สตรีและครอบครัว ผู้สูงอายุ คนพิการ ผู้ด้อยโอกาส รวมถึงกลุ่มผู้ประสบปัญหาทางสังคม ได้แก่ ผู้ถูกกระทำความรุนแรงในครอบครัว ผู้เสียหายจากการค้ามนุษย์ เป็นต้น ซึ่งข้อมูลทั้งหมดส่วนใหญ่จะมาจากหน่วยงานในสังกัดกระทรวงที่ปฏิบัติประจำ

2) องค์กรภาคีเครือข่ายการพัฒนาสังคม เป็นกลุ่มข้อมูลองค์กรเครือข่ายและภาคีด้านการพัฒนาสังคมในจังหวัดร่วมปฏิบัติการตามวัตถุประสงค์และประเด็นงานแต่ละด้านของจังหวัด เช่น การป้องกันและปราบปรามการค้ามนุษย์ องค์กรสาธารณประโยชน์ องค์กรสวัสดิการชุมชน ฯลฯ ซึ่งกลุ่มองค์กรเหล่านี้ยังมีบทบาทสำคัญในการประสานการทำงานร่วมกับองค์กรภาคีสังคมอื่นอีกด้วย การจัดเก็บจะอาศัยการรวบรวมจากทำเนียบองค์กรและข้อมูลเครือข่ายที่จัดเก็บ





3) สถานการณ์ตามดัชนีความมั่นคงของมนุษย์ เป็นชุดข้อมูลสากลตามองค์การสหประชาชาติ (UNDP) กำหนดดัชนีความมั่นคงของมนุษย์ จำนวน 12 มิติ ประกอบไปด้วย ที่อยู่อาศัย สุขภาพ อาหาร การศึกษา การมีงานทำ และรายได้ ครอบครัว ชุมชนและการสนับสนุนทางสังคม ศาสนาและวัฒนธรรม ความปลอดภัยในชีวิตและทรัพย์สิน สิทธิและความเป็นธรรม การเมือง และสิ่งแวดล้อม ทรัพยากร/พลังงาน ที่มีการเก็บข้อมูลในประเด็นบ่งชี้ถึง สถานการณ์ และแนวโน้มความรุนแรง

## 1.2 แนวทางการจัดทำรายงานฯ ปี 2563

### 1 คำนิยาม :

“ข้อมูลสถานการณ์ทางสังคม” หมายถึง ข้อมูลที่บ่งชี้ลักษณะของกลุ่มเป้าหมายที่ต้องให้การคุ้มครองเพื่อสร้างความมั่นคงในชีวิต ที่สามารถใช้ประโยชน์ในการป้องกันและแก้ไขความเสี่ยงต่อการเกิดปัญหาสังคม รวมถึงข้อมูลสถานการณ์ของประเด็นปัญหาทางสังคมสำคัญที่เกิดขึ้นในรอบปี

“รายงานสถานการณ์ทางสังคมจังหวัด” หมายถึง รายงานข้อมูลด้านสังคมในระดับจังหวัดที่บูรณาการข้อมูลทุติยภูมิจากแหล่งที่เกี่ยวข้อง

### 2 วัตถุประสงค์การเก็บข้อมูล :

1) เพื่อให้มีข้อมูลสถานการณ์ทางสังคมระดับจังหวัดที่ครบถ้วนถูกต้อง ครอบคลุมกลุ่มเป้าหมาย สามารถนำมาใช้ประโยชน์ในการป้องกัน แก้ไขปัญหา และกำหนดแนวทางการพัฒนามิติงานด้านสังคมที่เกิดขึ้น

2) เพื่อให้หน่วยงานที่เกี่ยวข้องทั้งในระดับท้องถิ่นและระดับจังหวัด นำข้อมูลไปใช้ในการกำหนดแผนงาน เพื่อการคุ้มครอง ป้องกัน และแก้ไขปัญหาด้านสังคมที่เกิดขึ้น

3) เพื่อให้หน่วยงานระดับกระทรวงนำข้อมูลไปใช้ประโยชน์ในการวิเคราะห์สถานการณ์ แนวโน้ม กำหนดเป็นนโยบายและแผนงานในการพัฒนาสังคมที่มุ่งสู่ความมั่นคงของมนุษย์

### 3 สถานการณ์ทางสังคมจังหวัด : 3 ส่วน

ประกอบด้วย

1) ส่วนที่ 1 ข้อมูลประชากร

2) ส่วนที่ 2 ข้อมูลสถานการณ์ทางสังคมตามมิติความมั่นคงของมนุษย์ 12 มิติ

3) ส่วนที่ 3 ข้อมูลสถานการณ์ทางสังคมของจังหวัดในเชิงกลุ่มเป้าหมาย

### 4 ระยะเวลาการจัดทำรายงานสถานการณ์ทางสังคมจังหวัด

ระหว่างเดือนสิงหาคม - กันยายน 2563



## บทที่ 2

# ข้อมูลทั่วไปของจังหวัดอุบลราชธานี

### 2.1 ที่ตั้ง ขนาดพื้นที่ และอาณาเขต

#### ขนาดและที่ตั้ง

จังหวัดอุบลราชธานี ตั้งอยู่สุดเขตชายแดนตะวันออกของภาคตะวันออกเฉียงเหนือของประเทศไทย มีแนวพรมแดนติดกับประเทศเพื่อนบ้านเป็นระยะทาง 428 กิโลเมตร คือ ราชอาณาจักรกัมพูชา (อำเภอน้ำยืน ติดกับจังหวัดเขาพระวิหาร เป็นระยะทาง 67 กิโลเมตร) และสาธารณรัฐประชาธิปไตยประชาชนลาว (จาก อำเภอเขมราฐ - อำเภอน้ำยืน ติดต่อกับ แขวงสะหวันนะเขต และแขวงจำปาสัก ระยะทาง 361 กิโลเมตร) อยู่ห่างจากกรุงเทพฯ 630 กิโลเมตร มีเนื้อที่ประมาณ 16,112 ตารางกิโลเมตร หรือ 10.6 ล้านไร่ คิดเป็นร้อยละ 9.5 ของภาคตะวันออกเฉียงเหนือ

**อาณาเขต** ติดต่อกับจังหวัดใกล้เคียงและประเทศเพื่อนบ้าน

- **ทิศเหนือ** ติดต่อกับ จังหวัดอำนาจเจริญและสาธารณรัฐประชาธิปไตยประชาชนลาว
- **ทิศใต้** ติดต่อกับ ราชอาณาจักรกัมพูชา
- **ทิศตะวันออก** ติดต่อกับ สาธารณรัฐประชาธิปไตยประชาชนลาว
- **ทิศตะวันตก** ติดต่อกับ จังหวัดศรีสะเกษและจังหวัดยโสธร

#### แผนที่จังหวัดอุบลราชธานี



แหล่งข้อมูล : ข้อมูลจังหวัดจากเว็บไซต์

<http://ubonratchathani.go.th/>

### 2.2 ภูมิอากาศ

ฤดูฝนเริ่มตั้งแต่เดือนพฤษภาคมไปจนถึงปลายเดือนตุลาคม และมักปรากฏว่าฝนทิ้งช่วงในเดือนมิถุนายนถึงเดือนกรกฎาคม แต่ระยะเวลาการทิ้งช่วงมักจะไม่เหมือนกันในแต่ละปี ฤดูหนาวได้รับอิทธิพลลมมรสุมตะวันออกเฉียงเหนือ อุณหภูมิจะเริ่มลดต่ำลง ตั้งแต่เดือนตุลาคมและจะสิ้นสุดปลายเดือนมกราคม ฤดูร้อนโดยส่วนใหญ่อากาศจะเริ่มอบอ้าวในเดือนกุมภาพันธ์ไปจนถึงประมาณต้นเดือนพฤษภาคมซึ่งอาจจะเริ่มมีฝนเริ่มตกอยู่บ้างในปลายเดือนเมษายน





## 2.3 ลักษณะภูมิประเทศ

จังหวัดอุบลราชธานีตั้งอยู่ในบริเวณที่เรียกว่า แอ่งโคราช โดยสูงจากระดับน้ำทะเลเฉลี่ยประมาณ 120 - 140 เมตร (395 - 460 ฟุต) ลักษณะโดยทั่วไปเป็นที่สูงต่ำ เป็นที่ราบสูงลาดเอียงไปทางตะวันออก มีแม่น้ำโขงเป็นแนวเขตกั้นจังหวัดอุบลราชธานีกับสาธารณรัฐประชาธิปไตยประชาชนลาว มีแม่น้ำชีไหลมาบรรจบกับแม่น้ำมูลซึ่งไหลผ่านกลางจังหวัด จากทิศตะวันตกมายังทิศตะวันออกแล้วไหลลงสู่แม่น้ำโขงที่อำเภอโขงเจียม และมีลำน้ำใหญ่ ๆ อีกหลายสาย ได้แก่ ลำเซบาย ลำเซบก ลำโดมใหญ่ ลำโดมน้อย ห้วยตุงลุง และมีภูเขาสลับซับซ้อนหลายแห่งทางบริเวณชายแดนตอนใต้ ที่สำคัญคือ ทิวเขาบรรทัดและทิวเขาพนมดงรัก ซึ่งกั้นอาณาเขตระหว่างจังหวัดอุบลราชธานีกับสาธารณรัฐประชาธิปไตยประชาชนลาว และราชอาณาจักรกัมพูชา นอกจากนี้จังหวัดอุบลราชธานียังเป็นจังหวัดที่มองเห็นพระอาทิตย์ขึ้นเป็นจังหวัดแรกของประเทศไทย ที่จุดผาชะนะโต ซึ่งมีลักษณะเป็นภูเขาสูง ตั้งอยู่ในป่าดงนาทาม ในเขตอุทยานแห่งชาติผาแต้ม ทิวทัศน์เบื้องล่างจะเป็นแม่น้ำโขงกั้นแบ่งเขตแดนระหว่างประเทศไทยและลาว เบื้องหน้าเป็นภูเขาแดนลาวที่วางเรียงรายสลับซับซ้อนมองดูสวยงาม ถูกลูกหลานนักท่องเที่ยวจะได้สัมผัสกับความสวยงามของทะเลหมอกเหนือลำน้ำโขง



แหล่งข้อมูล : ข้อมูลจังหวัดจากเว็บไซต์ <http://ubonratchathani.go.th/>

## 2.4 การแบ่งเขตการปกครอง

- 1) เขตการปกครอง แบ่งออกเป็น 25 อำเภอ 219 ตำบล 2,704 หมู่บ้าน
- 2) เขตการปกครองท้องถิ่น  
เมืองครุฑปกครองส่วนท้องถิ่น รวม 239 แห่ง ประกอบด้วย
  - องค์การบริหารส่วนจังหวัด 1 แห่ง
  - เทศบาล 59 แห่ง (ทน. 1 แห่ง ทม. 4 แห่ง ทต. 54 แห่ง)
  - องค์การบริหารส่วนตำบล 179 แห่ง





ตารางที่ 1 แสดงข้อมูลการแบ่งเขตการปกครองจังหวัดอุบลราชธานี (รายอำเภอ)

| ลำดับ | อำเภอ            | พื้นที่<br>(ตร.กม.) | ตำบล | ชุมชน/<br>หมู่บ้าน | เทศบาล |       |      | อบต. |
|-------|------------------|---------------------|------|--------------------|--------|-------|------|------|
|       |                  |                     |      |                    | นคร    | เมือง | ตำบล |      |
| 1     | เมืองอุบลราชธานี | 406.40              | 12   | 155                | 1      | 1     | 3    | 8    |
| 2     | ศรีเมืองใหม่     | 1,310.00            | 11   | 121                | -      | -     | 1    | 11   |
| 3     | โขงเจียม         | 765.00              | 5    | 52                 | -      | -     | 1    | 5    |
| 4     | เขื่องใน         | 772.80              | 18   | 183                | -      | -     | 3    | 16   |
| 5     | เขมราฐ           | 526.75              | 9    | 123                | -      | -     | 6    | 4    |
| 6     | เดชอุดม          | 1,158.38            | 16   | 243                | -      | 1     | 4    | 14   |
| 7     | นาจะหลวย         | 652.00              | 6    | 78                 | -      | -     | 2    | 5    |
| 8     | น้ำยืน           | 854.50              | 7    | 102                | -      | -     | 3    | 5    |
| 9     | บุญศรี           | 1,402.00            | 8    | 127                | -      | -     | 3    | 6    |
| 10    | ตระการพืชผล      | 1,465.00            | 23   | 234                | -      | -     | 1    | 22   |
| 11    | กุดข้าวปุ้น      | 320.00              | 5    | 75                 | -      | -     | 1    | 5    |
| 12    | ม่วงสามสิบ       | 917.50              | 14   | 158                | -      | -     | 1    | 14   |
| 13    | วารินชำราบ       | 619.00              | 16   | 192                | -      | 1     | 7    | 9    |
| 14    | พิบูลมังสาหาร    | 1,280.00            | 14   | 180                | -      | 1     | 4    | 10   |
| 15    | ตาลชุม           | 302.20              | 6    | 59                 | -      | -     | 1    | 6    |
| 16    | โพธิ์ไทร         | 301.00              | 6    | 71                 | -      | -     | 1    | 6    |
| 17    | สำโรง            | 416.00              | 9    | 108                | -      | -     | 1    | 8    |
| 18    | ดอนมดแดง         | 234.00              | 4    | 47                 | -      | -     | -    | 4    |
| 19    | สิรินธร          | 370.00              | 6    | 76                 | -      | -     | 2    | 5    |
| 20    | ทุ่งศรีอุดม      | 307.00              | 5    | 52                 | -      | -     | -    | 5    |
| 21    | นาเยีย           | 227.00              | 3    | 35                 | -      | -     | 3    | 1    |
| 22    | นาตาล            | 191.90              | 4    | 64                 | -      | -     | -    | 4    |
| 23    | เหล่าเสือโก้ก    | 284.00              | 4    | 55                 | -      | -     | 1    | 3    |
| 24    | สว่างวีระวงศ์    | 218.00              | 4    | 59                 | -      | -     | 3    | 1    |
| 25    | น้ำขุ่น          | 377.50              | 4    | 55                 | -      | -     | 2    | 2    |
| รวม   |                  | 15,677.93           | 219  | 2,704              | 1      | 4     | 54   | 179  |

แหล่งข้อมูล : เว็บไซต์ <http://ubondopa.com>



## 2.5 การคมนาคม

การเดินทางจากกรุงเทพมหานครมายังจังหวัดอุบลราชธานีสามารถเดินทางได้หลายทาง เช่น ทางรถยนต์ โดยใช้ทางหลวงหมายเลข 226 ผ่านจังหวัดบุรีรัมย์ สุรินทร์ ศรีสะเกษ และเข้าสู่จังหวัดอุบลราชธานี, ทางรถไฟ โดยมีรถด่วนพิเศษ รถด่วน รถเร็ว จากกรุงเทพมหานคร ผ่านนครราชสีมา บุรีรัมย์ สุรินทร์ ศรีสะเกษ ปลายทางที่สถานีรถไฟอุบลราชธานี อำเภวารินชำราบ ,รถโดยสารประจำทาง มีทั้งรถธรรมดาและรถปรับอากาศ จะออกเดินทางจากสถานีขนส่งสายตะวันออกเฉียงเหนือ (หมอชิตใหม่) มายังสถานีปลายทางคือ สถานีขนส่งผู้โดยสารจังหวัดอุบลราชธานี, ทางอากาศ จังหวัดอุบลราชธานีมีท่าอากาศยานนานาชาติจำนวน 1 แห่ง คือ ท่าอากาศยานอุบลราชธานี มีสายการบินที่ให้บริการ เช่น ไทยสมายล์ ไทยแอร์เอเชีย นกแอร์ และไทยไลอ้อนแอร์ (แหล่งข้อมูล : เว็บไซต์ <https://th.wikipedia.org/wiki/จังหวัดอุบลราชธานี>)



## 2.6 ทรัพยากรธรรมชาติ

จังหวัดอุบลราชธานี มีทรัพยากรธรรมชาติและสิ่งแวดล้อมหลายชนิด ดังนี้

- ป่าไม้ ทั่วไปมีทั้งป่าเต็งรังและป่าแดง มีเขตป่าดงดิบในเขตอำเภอน้ำยืน และป่าผสม ส่วนป่าเบญจพรรณมีอยู่ใน อ.เขมราฐ อ.บุญทริก และ อ.พิบูลมังสาหาร

ไม้ส่วนใหญ่เป็นไม้กระยาเลย ได้แก่ ไม้ยาง ไม้ตระแบก ไม้แดง ไม้ประดู่ ไม้เคี่ยม ไม้ซุมแพรก ไม้กั้นเกราะ สำหรับพื้นที่ป่าไม้ของจังหวัดอุบลราชธานี แบ่งได้ดังนี้

- ป่าถาวร ตามมติ ครม.จำนวน 1 ป่า เนื้อที่ 77,312.50 ไร่
- ป่าสงวนแห่งชาติ จำนวน 46 ป่า เนื้อที่ 3,396,009.163 ไร่
- พื้นที่ป่า สปก. จำนวน 40 ป่า เนื้อที่ 1,665,543.30 ไร่

- แหล่งน้ำธรรมชาติ ได้แก่ แม่น้ำโขง แม่น้ำมูล แม่น้ำชี ลำเซบก ลำเซบาย ลำโดมใหญ่ ลำโดมน้อย และห้วยตุงลุง

- แร่ธาตุ จังหวัดอุบลราชธานีมีแร่โลหะเพียงชนิดเดียว คือ เกลือหิน ซึ่งเจาะพบแล้ว 2 แห่ง ที่ อ.เมืองอุบลราชธานี และ อ.ตระการพืชผล นอกจากนี้ มีทรัพยากรแร่ที่อยู่ในรูปของหินชนิดต่าง ๆ

## 2.7 การเกษตรกรรม

### สินค้าเกษตรอินทรีย์

จังหวัดอุบลราชธานี มีพื้นที่การผลิตสินค้าเกษตรอินทรีย์ทั้งหมด 103,969 ไร่ เกษตรกร 22,461 ราย ได้รับการรับรองมาตรฐานเกษตรอินทรีย์ 27,531 ไร่ เกษตรกร 2,202 ราย พื้นที่อยู่ในระยะปรับเปลี่ยนเป็นเกษตรอินทรีย์ 67,438 ไร่ เกษตรกร 20,259 ราย แบ่งเป็น

- 1) ข้าวอินทรีย์ 97,250 ไร่ เกษตรกร 20,014 ราย
- 2) พืชสมุนไพร 836 ไร่ เกษตรกร 426 ราย
- 3) ไม้ผล 200 ไร่ เกษตรกร 40 ราย
- 4) พืชไร่ 67 ไร่ เกษตรกร 25 ราย
- 5) พืชผัก 3,147 ไร่ เกษตรกร 1,594 ราย
- 6) มันสำปะหลัง 2,469 ไร่ เกษตรกร 362 ราย

มูลค่าสินค้าเกษตรอินทรีย์ที่ผลิตได้ในปี 2561 รวมจำนวน 727 ล้านบาท

(แหล่งข้อมูล : สำนักงานเกษตรจังหวัดอุบลราชธานี)



## ประมง

แบ่งประเภทการเลี้ยงเป็น การเพาะเลี้ยงสัตว์น้ำจืดเชิงพาณิชย์ และการเพาะเลี้ยงสัตว์น้ำจืดระดับเศรษฐกิจครัวเรือน

### 1) การเพาะเลี้ยงสัตว์น้ำจืดเชิงพาณิชย์

- แบบกระชัง ในปี 2562 มีเกษตรกร 847 ราย จำนวนกระชัง 11,886 กระชัง พื้นที่เลี้ยง 158 ไร่ สร้างผลผลิต 319.43 ตัน เป็นมูลค่า 16,610,605 บาท

- แบบบ่อดิน ในปี 2562 มีเกษตรกร 108 ราย จำนวนบ่อดิน 351 บ่อ พื้นที่เลี้ยง 189.11 ไร่ สร้างผลผลิต 1,179.23 ตัน เป็นมูลค่า 70,753,860 บาท

### 2) การเพาะเลี้ยงสัตว์น้ำจืดระดับเศรษฐกิจครัวเรือน

- แบบบ่อดิน ในปี 2562 มีเกษตรกร 14,148 ราย จำนวนบ่อดิน 10,621 บ่อ พื้นที่เลี้ยง 10,812 ไร่ สร้างผลผลิต 9,739.74 ตัน เป็นมูลค่า 497,311.33 บาท

(แหล่งข้อมูล : สำนักงานประมงจังหวัดอุบลราชธานี)

## ปศุสัตว์

ในปี 2562 ปริมาณการผลิตและมูลค่าผลผลิตด้านปศุสัตว์ที่สำคัญของจังหวัดอุบลราชธานี

- สุกร มีปริมาณการผลิต 144,619 ตัว/ปี ราคา 6,800 บาท/ตัว มูลค่าการผลิต 983,409,200 บาท

- ไก่เนื้อ มีปริมาณการผลิต 3,904,600 ตัว/ปี ราคา 49 บาท/กิโลกรัม มูลค่าการผลิต 191,325,400 บาท

- โคเนื้อ มีปริมาณการผลิต 250,792 ตัว/ปี ราคา 30,000 บาท/ตัว มูลค่าการผลิต 7,523,760,000 บาท

- กระบือ มีปริมาณการผลิต 96,444 ตัว/ปี ราคา 36,000 บาท/ตัว มูลค่าการผลิต 3,471,984,000 บาท

- ไข่ไก่ มีปริมาณการผลิต 20,570,600 ฟอง/ปี ราคา 3 บาท/ฟอง มูลค่าการผลิต 61,711,800 บาท

(แหล่งข้อมูล : สำนักงานปศุสัตว์จังหวัดอุบลราชธานี)

ตารางที่ 2 แสดงจำนวนครัวเรือนเกษตรกรและแรงงานภาคเกษตร

| ลำดับ | อำเภอ            | จำนวนครัวเรือน |
|-------|------------------|----------------|
| 1     | เมืองอุบลราชธานี | 18,643         |
| 2     | ศรีเมืองใหม่     | 14,472         |
| 3     | โขงเจียม         | 7,089          |
| 4     | เขื่องใน         | 20,113         |
| 5     | เขมราฐ           | 14,117         |
| 6     | เดชอุดม          | 30,688         |
| 7     | นาจะหลวย         | 10,221         |
| 8     | น้ำยืน           | 11,666         |
| 9     | บุญศรี           | 17,276         |
| 10    | ตระการพืชผล      | 23,357         |
| 11    | กุดข้าวปุ้น      | 8,252          |
| 12    | ม่วงสามสิบ       | 17,865         |
| 13    | วารินชำราบ       | 18,951         |
| 14    | พิบูลมังสาหาร    | 26,516         |
| 15    | ตาลชุม           | 6,605          |
| 16    | โพธิ์ไทร         | 8,327          |
| 17    | สำโรง            | 11,463         |
| 18    | ดอนมดแดง         | 5,279          |
| 19    | สิรินธร          | 7,786          |
| 20    | ทุ่งศรีอุดม      | 5,370          |
| 21    | นาเยีย           | 5,038          |
| 22    | นาตาล            | 6,797          |
| 23    | เหล่าเสือโก้ก    | 5,447          |
| 24    | สว่างวีระวงศ์    | 4,634          |
| 25    | น้ำขุ่น          | 5,658          |
| รวม   |                  | 311,630        |

แหล่งข้อมูล : สำนักงานเกษตรจังหวัดอุบลราชธานี





## 2.8 เศรษฐกิจของจังหวัด

### สภาพเศรษฐกิจโดยทั่วไป

ภาวะเศรษฐกิจของจังหวัดอุบลราชธานี ปี 2562 โดยรวมหดตัวร้อยละ 1.57 เมื่อเทียบกับปีที่ผ่านมา จากเครื่องชี้ภาวะเศรษฐกิจของจังหวัด ด้านอุปทาน หดตัวร้อยละ 3.92 พิจารณาจากภาคอุตสาหกรรม หดตัวร้อยละ 24.43 จากปริมาณการใช้ไฟฟ้าในภาคอุตสาหกรรมลดลง แสดงให้เห็นว่ามีการผลิตลดลง ภาคบริการและการท่องเที่ยว หดตัวร้อยละ 5.49 จากรายได้การค้าส่งและนักท่องเที่ยวนในจังหวัดมีจำนวนลดลง และภาคการเกษตร หดตัวร้อยละ 21.96 จากมูลค่าด้านพืชลดลง ซึ่งได้รับผลกระทบจากอุทกภัย ด้านอุปสงค์ ขยายตัวร้อยละ 5.49 พิจารณาจากการใช้จ่ายภาครัฐ ขยายตัวร้อยละ 10.72 จากการเบิกจ่ายเงินนอกงบประมาณและการเบิกจ่ายงบประมาณเพิ่มขึ้น การค้าขายแดน ขยายตัวร้อยละ 3.65 จากมูลค่าการนำเข้าเพิ่มขึ้น การลงทุนภาคเอกชน ขยายตัวร้อยละ 2.35 จากการเพิ่มขึ้นของการปล่อยสินเชื่อเพื่อการพาณิชย์ การบริโภคภาคเอกชน ขยายตัวร้อยละ 0.20 จากจำนวนรถยนต์จดทะเบียนใหม่ และปริมาณการใช้ไฟฟ้าในครัวเรือนเพิ่มขึ้น สำหรับ เสถียรภาพทางเศรษฐกิจ การจ้างงานในระบบประกันสังคม ลดลงร้อยละ 2.19 ด้านการเงิน ปริมาณเงินฝาก เพิ่มขึ้นร้อยละ 7.70 และปริมาณสินเชื่อ เพิ่มขึ้นร้อยละ 4.04 อัตราเงินเฟ้อเท่ากับร้อยละ 0.86

ภาคการเกษตรโดยรวมมีมูลค่า 28,809.72 ล้านบาท ลดลง 8,107.14 ล้านบาท คิดเป็นร้อยละ 21.96 เมื่อเทียบกับปีที่ผ่านมา จากด้านพืชมูลค่า 23,092.72 ล้านบาท ลดลง 9,046.59 ล้านบาท คิดเป็นร้อยละ 28.15 ทั้งข้าวเจ้า ข้าวเหนียว ปริมาณลดลง แต่ราคาเพิ่มขึ้น ซึ่งได้รับผลกระทบจากอุทกภัย มันสำปะหลังปริมาณเพิ่มขึ้น แต่ราคาลดลง ยางพาราลดลง ทั้งปริมาณและราคา ขณะที่ด้านปศุสัตว์มูลค่า 5,239.17 ล้านบาท เพิ่มขึ้น 1,169.91 ล้านบาท คิดเป็นร้อยละ 28.75 จากปริมาณโคเนื้อที่เพิ่มขึ้น แต่ราคาลดลง ส่วนสุกร และไก่เนื้อ เพิ่มขึ้นทั้งปริมาณและราคา ด้านประมงมีมูลค่า 477.21 ล้านบาท ลดลง 230.56 ล้านบาท คิดเป็นร้อยละ 32.64 จากปริมาณการจับปลาและกุ้งลดลง

### ผลิตภัณฑ์มวลรวมของจังหวัดอุบลราชธานี (GPP) 19 สาขา

โครงสร้างการผลิตจากผลิตภัณฑ์มวลรวมจังหวัดอุบลราชธานี ปี 2561 พิจารณาจากสัดส่วนมูลค่าเพิ่ม ณ ราคาประจำปี สาขาการผลิตที่สำคัญ 5 อันดับแรก คือ สาขาเกษตรกรรม การป่าไม้ และการประมง ร้อยละ 19.67 สาขาการขนส่งและการขายปลีก การซ่อมยานยนต์และจักรยานยนต์ ร้อยละ 15.74 การศึกษา ร้อยละ 13.75 สาขาการผลิต ร้อยละ 13.63 และสาขาการเงินและการประกันภัย ร้อยละ 8.12 (แหล่งข้อมูล : สำนักงานสภาพัฒนาการเศรษฐกิจและสังคมแห่งชาติ)



### แผนภูมิที่ 1 แสดงโครงสร้างผลิตภัณฑ์มวลรวมจังหวัดอุบลราชธานี ปี 2561

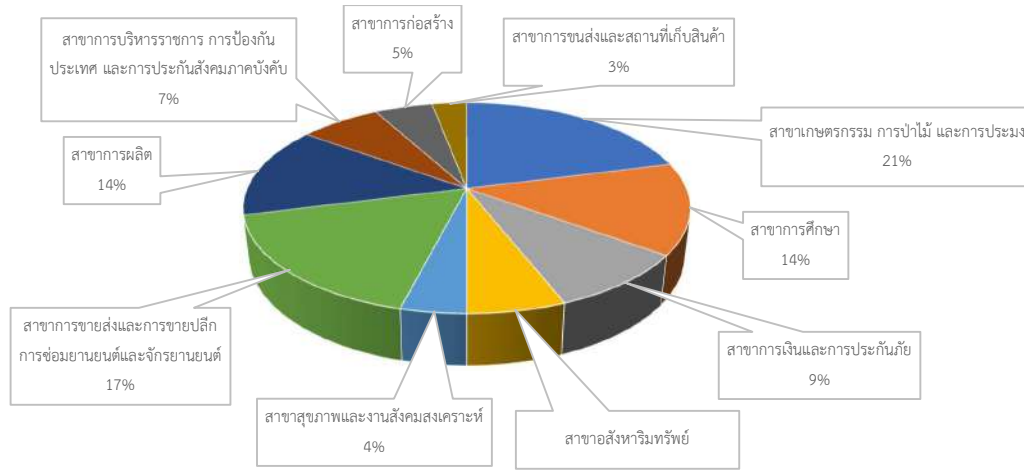

- สาขาเกษตรกรรม การป่าไม้ และการประมง
- สาขาการเงินและการประกันภัย
- สาขาสุภาพและงานสังคมสงเคราะห์
- สาขาการผลิต
- สาขาการก่อสร้าง
- สาขาการศึกษา
- สาขาอสังหาริมทรัพย์
- สาขาการขนส่งและการขายปลีก การซ่อมยานยนต์และจักรยายนต์
- สาขาการบริหารราชการ การป้องกันประเทศ และการประกันสังคมภาคบังคับ
- สาขาการขนส่งและสถานที่เก็บสินค้า

## 2.9 การท่องเที่ยว

จังหวัดอุบลราชธานี เป็นจังหวัดหนึ่งที่มีศักยภาพด้านการท่องเที่ยว เนื่องจากเป็นจังหวัดชายแดนสำคัญของภาคตะวันออกเฉียงเหนือ และเป็นเมืองเก่าแก่มีประวัติความเป็นมากว่า 200 ปี มีสถานที่ท่องเที่ยวหลากหลายน่าสนใจ ทั้งด้านประวัติศาสตร์ ธรรมชาติ วัฒนธรรม ประเพณี โดยภาพรวมการเดินทางท่องเที่ยวของจังหวัดอุบลราชธานี ปี 2558 มีจำนวนผู้มาเยี่ยมเยือนทั้งสิ้น 2,666,113 คน เป็นชาวไทย 2,543,102 คน เป็นชาวต่างชาติ 123,011 คน



คิดเป็นร้อยละ 7.63 ของจำนวนผู้มาเยี่ยมเยือนในระดับภูมิภาคตะวันออกเฉียงเหนือ มีรายได้จากการท่องเที่ยวทั้งหมด 5,664.72 ล้านบาท คิดเป็นร้อยละ 8.54 ของการท่องเที่ยวในระดับภูมิภาคตะวันออกเฉียงเหนือ จำนวนวันพักเฉลี่ยเท่ากับ 2.46 วัน จำนวนโรงแรม รีสอร์ท และอพาร์ทเมนท์รายวัน รวม 180 แห่ง 4,993 ห้อง มีบริษัทนำเที่ยว 51 แห่ง มัคคุเทศก์ 266 คน แบ่งเป็น มัคคุเทศก์ประเภททั่วไป 246 คน และมััคคุเทศก์เฉพาะพื้นที่ 20 คน บริษัทแท็กซี่ 13 แห่ง สายการบิน 5 สาย





## บทที่ 3

# สถานการณ์ทางสังคมจังหวัดอุบลราชธานี

## 3.1 สถานการณ์ประชากรจังหวัดอุบลราชธานี

### ✧ จำนวนประชากร แบ่งตามช่วงอายุ

จำนวนประชากรจังหวัดอุบลราชธานี ณ วันที่ 31 ธันวาคม 2562 จำนวน 1,878,146 คน เป็นชาย 939,054 คน และหญิง 939,092 คน โดยแยกตามลักษณะของบุคคลได้ ดังนี้

1) ผู้มีสัญชาติไทยและมีชื่ออยู่ในทะเบียนบ้าน จำนวน 1,850,058 คน เป็นชาย 924,029 คน และหญิง 926,029 คน โดยแบ่งตามช่วงอายุได้ ดังนี้

- ประชากรอายุ 0 - ต่ำกว่า 18 ปีบริบูรณ์ จำนวน 402,800 คน เป็นชาย 206,913 คน และหญิง 195,887 คน

- ประชากรอายุ 18 - 25 ปี จำนวน 220,660 คน เป็นชาย 111,537 คน และหญิง 109,123 คน

- ประชากรอายุ 26 - ต่ำกว่า 60 ปีบริบูรณ์ จำนวน 949,970 คน เป็นชาย 478,548 คน และหญิง 471,422 คน

- ประชากรอายุ 60 - 100 ปี จำนวน 276,434 คน เป็นชาย 126,951 คน และหญิง 149,483 คน

- ประชากรอายุมากกว่า 100 ปีขึ้นไป จำนวน 194 คน เป็นชาย 80 คน และหญิง 114 คน

2) ผู้ที่ไม่ได้สัญชาติไทยและมีชื่ออยู่ในทะเบียนบ้าน จำนวน 7,270 คน เป็นชาย 3,137 คน และหญิง 4,133 คน

3) ผู้ที่มีชื่อในทะเบียนบ้านกลาง (ทะเบียนซึ่งผู้อำนวยการทะเบียนกลางกำหนดให้จัดทำขึ้นสำหรับลงรายการบุคคลที่ไม่อาจมีชื่อในทะเบียนบ้าน) จำนวน 17,430 คน เป็นชาย 9,783 คน และหญิง 7,647 คน

4) ผู้ที่อยู่ในระหว่างการย้าย (ผู้ที่ย้ายออกแต่ยังไม่ได้ย้ายเข้า) จำนวน 3,388 คน เป็นชาย 2,105 คน และหญิง 1,283 คน

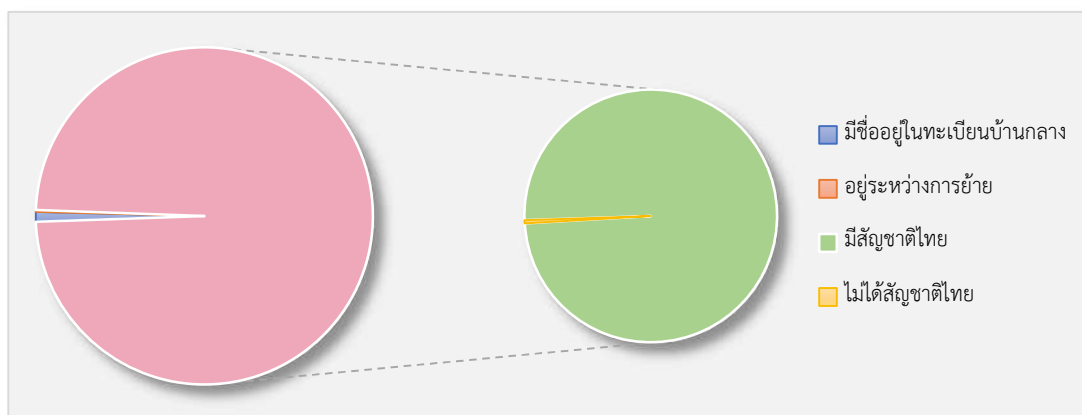

แผนภูมิที่ 2 แสดงสัดส่วนประชากรจำแนกตามลักษณะของบุคคล

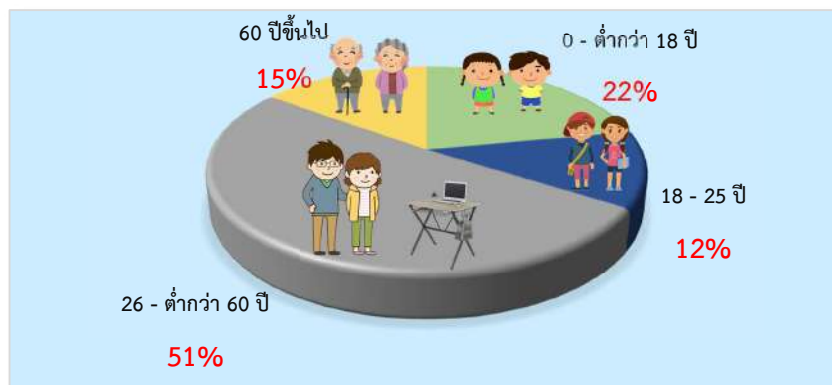
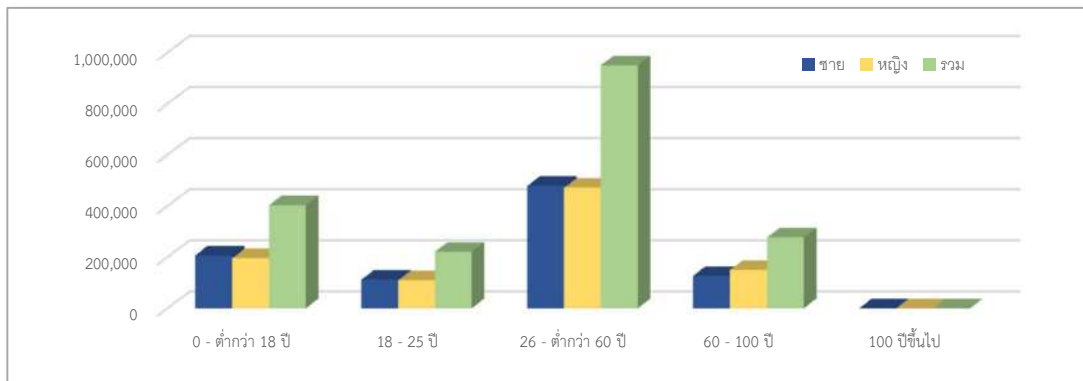

แผนภูมิที่ 3 แสดงสัดส่วนประชากรจำแนกตามเพศ และช่วงอายุ

❖ จำนวนประชากรรายอำเภอ จำนวน 25 อำเภอ

จำนวนประชากรจังหวัดอุบลราชธานี ณ วันที่ 31 ธันวาคม 2562 จำนวน 1,878,146 คน เป็นชาย 939,054 คน และหญิง 939,092 คน แบ่งตามพื้นที่ 25 อำเภอ ดังนี้

| อำเภอ            | ชาย     | หญิง    | รวม (คน) |
|------------------|---------|---------|----------|
| เมืองอุบลราชธานี | 107,718 | 116,969 | 224,687  |
| ศรีเมืองใหม่     | 35,779  | 35,190  | 70,969   |
| โขงเจียม         | 19,471  | 18,955  | 38,426   |
| เขื่องใน         | 53,512  | 54,481  | 107,993  |
| เขมราฐ           | 40,980  | 40,953  | 81,933   |
| เดชอุดม          | 89,318  | 88,950  | 178,268  |
| นาจะหลวย         | 29,792  | 29,117  | 58,909   |
| น้ำยืน           | 36,006  | 35,244  | 71,250   |
| บุญศรี           | 48,296  | 47,020  | 95,316   |
| ตระการพืชผล      | 61,494  | 61,215  | 122,709  |
| กุดข้าวปุ้น      | 20,755  | 20,632  | 41,387   |
| ม่วงสามสิบ       | 42,533  | 42,472  | 85,005   |
| วารินชำราบ       | 82,094  | 80,909  | 163,003  |

| อำเภอ         | ชาย     | หญิง    | รวม (คน)  |
|---------------|---------|---------|-----------|
| พิบูลมังสาหาร | 66,590  | 66,297  | 132,887   |
| ตาลชุม        | 16,795  | 16,387  | 33,182    |
| โพธิ์ไทร      | 23,952  | 23,255  | 47,207    |
| สำโรง         | 27,304  | 27,207  | 54,511    |
| ดอนมดแดง      | 13,773  | 13,589  | 27,362    |
| สิรินธร       | 28,056  | 27,291  | 55,347    |
| ทุ่งศรีอุดม   | 14,779  | 14,420  | 29,199    |
| นาเยีย        | 14,002  | 13,404  | 27,406    |
| นาตาล         | 19,318  | 19,180  | 38,498    |
| เหล่าเสือโก้ก | 14,080  | 13,877  | 27,957    |
| สว่างวีระวงศ์ | 15,750  | 15,548  | 31,298    |
| น้ำขุ่น       | 16,907  | 16,530  | 33,437    |
| รวม           | 939,054 | 939,092 | 1,878,146 |

ตารางที่ 3 แสดงจำนวนประชากรจำแนกตามเพศแต่ละอำเภอ

แหล่งข้อมูล : ระบบสารสนเทศสถิติทางการทะเบียน กรมการปกครอง

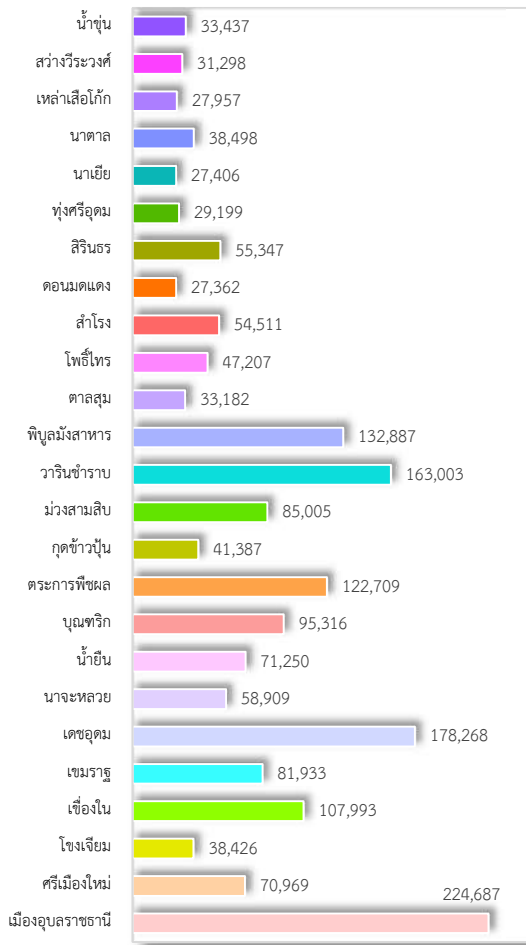

แผนภูมิที่ 4 แสดงการเปรียบเทียบจำนวนประชากรแต่ละอำเภอ

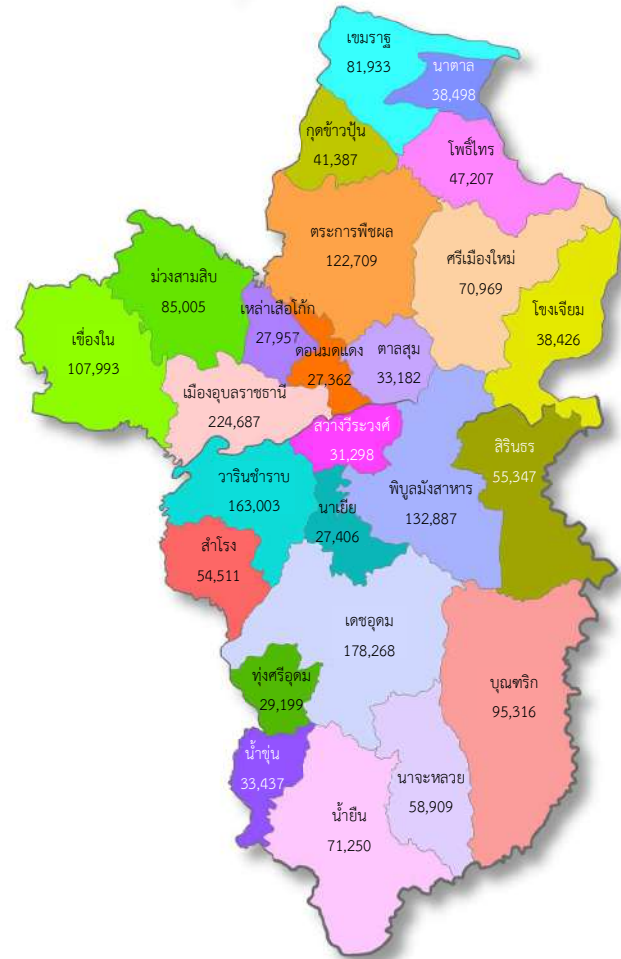

แผนที่แสดงจำนวนประชากรแต่ละอำเภอ

✿ จำนวนครัวเรือนรายอำเภอ จำนวน 25 อำเภอ

จำนวนครัวเรือนในจังหวัดอุบลราชธานี ณ วันที่ 31 ธันวาคม 2562 จำนวน 605,004 ครัวเรือน

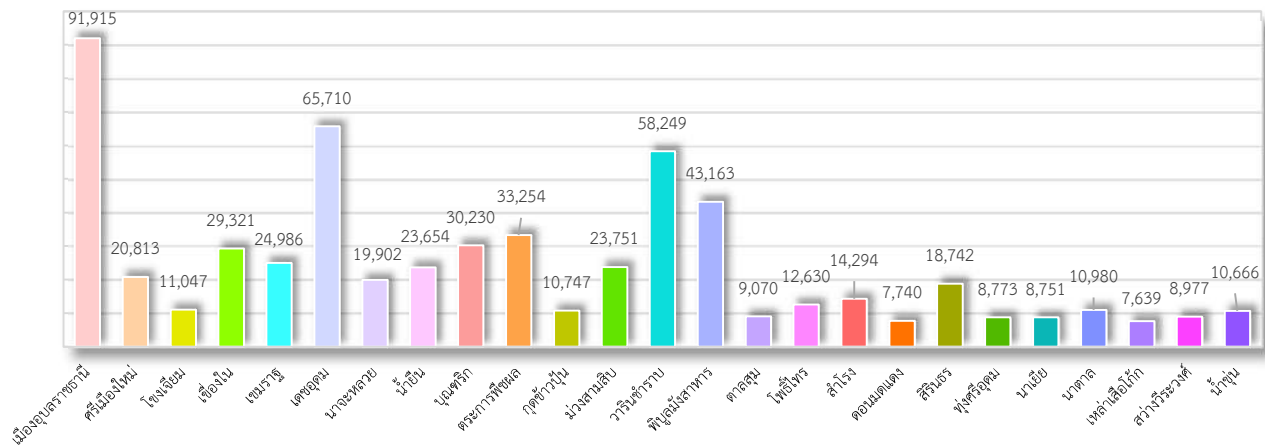

แผนภูมิที่ 5 แสดงการเปรียบเทียบจำนวนครัวเรือนแต่ละอำเภอ



| อำเภอ            | รวม (ครัวเรือน) |
|------------------|-----------------|
| เมืองอุบลราชธานี | 91,915          |
| ศรีเมืองใหม่     | 20,813          |
| โขงเจียม         | 11,047          |
| เขื่องใน         | 29,321          |
| เขมราฐ           | 24,986          |
| เดชอุดม          | 65,710          |
| นาจะหลวย         | 19,902          |
| น้ำยืน           | 23,654          |
| บุญศรี           | 30,230          |
| ตระการพืชผล      | 33,254          |
| กุดข้าวปุ้น      | 10,747          |
| ม่วงสามสิบ       | 23,751          |
| วารินชำราบ       | 58,249          |

| อำเภอ         | รวม (ครัวเรือน) |
|---------------|-----------------|
| พิบูลมังสาหาร | 43,163          |
| ตาลชุม        | 9,070           |
| โพธิ์ไทร      | 12,630          |
| สำโรง         | 14,294          |
| คอนมุดแดง     | 7,740           |
| สิรินธร       | 18,742          |
| ทุ่งศรีอุดม   | 8,773           |
| นาเยี่ย       | 8,751           |
| นาตาล         | 10,980          |
| เหล่าเสือโก้ก | 7,639           |
| สว่างวีระวงศ์ | 8,977           |
| น้ำขุ่น       | 10,666          |
| รวม           | 605,004         |

ตารางที่ 4 แสดงจำนวนครัวเรือนแต่ละอำเภอ

แหล่งข้อมูล : ระบบสารสนเทศสถิติทางการทะเบียน กรมการปกครอง

### 3.2 สถานการณ์ทางสังคมตามมิติความมั่นคงของมนุษย์ 12 มิติ

ดัชนีความมั่นคงของมนุษย์ (Human Security Index) เป็นแนวคิดเกี่ยวกับความมั่นคงของมนุษย์ในเบื้องต้น เป็นแนวทางตามโครงการพัฒนาแห่งสหประชาชาติ (United Nations Development Programme – UNDP) ที่กำหนดองค์ประกอบความมั่นคงของมนุษย์ไว้ 7 มิติ ได้แก่ ความมั่นคงทางเศรษฐกิจ ความมั่นคงทางอาหาร ความมั่นคงทางสุขภาพ ความมั่นคงด้านสิ่งแวดล้อม ความมั่นคงส่วนบุคคล ความมั่นคงของชุมชน และความมั่นคงทางการเมือง ต่อมากระทรวงการพัฒนาสังคมและความมั่นคงของมนุษย์ ได้ทำการศึกษาดัชนีความมั่นคงของมนุษย์ เพื่อให้สอดคล้องเหมาะสมกับบริบทของสังคมไทย พิจารณาทั้งในมิติคุณภาพชีวิตและมิติภัยคุกคาม และกำหนดตัวชี้วัดที่ครอบคลุมทั้งด้านความรอดพ้นจากความต้องการ (Freedom from want) มีโอกาสที่เท่าเทียม (Equal opportunities) และความรอดพ้นจากความกลัว (Freedom from fear) แต่การจัดทำข้อมูลมีข้อจำกัดในตัวชี้วัดบางตัวหาข้อมูลไม่ได้ จึงจำเป็นต้องนำตัวชี้วัดอื่นที่มีข้อมูลมาทดแทน และเพื่อให้สอดคล้องกับทิศทางการพัฒนาประเทศและบริบทของสังคมไทย อีกทั้งมิติของคณะรัฐมนตรี เมื่อวันที่ 18 ธันวาคม 2550 ลงมติประเด็นหนึ่งว่า “นอกเหนือจากตัวชี้วัดที่ได้นำมาดำเนินการในครั้งนี้แล้ว กระทรวงการพัฒนาสังคมและความมั่นคงของมนุษย์ ควรพิจารณากำหนดตัวชี้วัดอื่น ๆ ให้สอดคล้องเหมาะสมกับสภาพแวดล้อมและบริบทของประเทศไทยเองเพิ่มขึ้นด้วย เนื่องจากตัวชี้วัดบางตัวอาจไม่สามารถสะท้อนข้อเท็จจริงของสังคมไทย และอาจมีจำนวนตัวชี้วัดที่น้อยเกินไป เช่น ตัวชี้วัดด้านสังคมและวัฒนธรรม สิทธิและความเป็นธรรม เป็นต้น”



1. มิติที่อยู่อาศัย
2. มิติสุขภาพ
3. มิติอาหาร
4. มิติการศึกษา
5. มิติการทำงานและรายได้
6. มิติครอบครัว
7. มิติชุมชนและการสนับสนุนทางสังคม
8. มิติศาสนาและวัฒนธรรม
9. มิติความปลอดภัยในชีวิตและทรัพย์สิน
10. มิติสิทธิและความเป็นธรรม
11. มิติการเมือง
12. มิติสิ่งแวดล้อม ทรัพยากร/พลังงาน

รวมทั้งได้ให้ความหมาย ความมั่นคงของมนุษย์ (Human Security) หมายถึง การที่ประชาชนได้รับหลักประกันด้านสิทธิ ความปลอดภัย การตอบสนองต่อความจำเป็นขั้นพื้นฐาน สามารถดำรงชีวิตอยู่ในสังคมได้อย่างมีศักดิ์ศรีตลอดจนได้รับโอกาสอย่างเท่าเทียมกันในการพัฒนาศักยภาพของตนเอง

สำหรับตัวชี้วัดที่ใช้คำนวณค่าดัชนีความมั่นคงของมนุษย์ประเทศไทย องค์กรประกอบ 12 มิติ 40 ตัวชี้วัด ดังนี้

ตารางที่ 5 แสดงองค์ประกอบความมั่นคงของมนุษย์ 12 มิติ นิยาม และตัวชี้วัด

| มิติ            | นิยาม  | ตัวชี้วัด   |
|-----------------|--|---|
| 1. ที่อยู่อาศัย | การมีที่อยู่อาศัยและสิทธิในการถือครองที่ถูกต้องตามกฎหมาย มีการจัดระบบสาธารณูปโภคให้แก่สมาชิกใช้ร่วมกันได้อย่างพอเพียงมีความคงทนถาวร สภาพแวดล้อมเป็นสัดส่วนถูกสุขลักษณะและปลอดภัย                               | <ol style="list-style-type: none"> <li>1. ความหนาแน่นของประชากรต่อพื้นที่ 1 ตร.กม.</li> <li>2. อัตราการถือครองที่อยู่อาศัย</li> <li>3. ร้อยละของที่อยู่อาศัยที่มีสภาพคงทนถาวร</li> </ol>  |
| 2. สุขภาพ       | การมีสุขภาพอนามัยที่ดี มีหลักประกันด้านสุขภาพที่เหมาะสม เข้าถึงบริการทางสุขภาพได้ พฤติกรรมการดำเนินชีวิตมีความเสี่ยงต่อการเจ็บป่วยต่อร่างกายจิตใจน้อย และมีการเสริมสร้างสุขภาพให้สามารถดำรงอยู่ได้อย่างปกติสุข | <ol style="list-style-type: none"> <li>4. อัตราตายต่อประชากร 100,000 คน</li> <li>5. อัตราบุคลากรทางการแพทย์ต่อประชากร 100,000 คน</li> <li>6. อัตราผู้ป่วยทางสุขภาพจิตต่อประชากร 100,000 คน</li> <li>7. อัตราการเจ็บป่วยด้วยโรคสำคัญ 5 โรค ต่อประชากร 100,000 คน</li> <li>8. อัตราการเข้าถึงบริการของผู้ป่วยต่อประชากร 100,000 คน</li> </ol> |



| มิติ                               | นิยาม   | ตัวชี้วัด   |
|------------------------------------|---|---|
| 3. อาหาร                           | การได้รับประทานอาหารปลอดภัย มีความรู้และพฤติกรรมในการเลือกรับประทานอาหารที่ถูกต้อง ไม่ก่อให้เกิดโรคที่รุนแรง  | 9. ร้อยละของผู้ป่วยอาหารเป็นพิษต่อประชากร 100,000 คน<br>10. ร้อยละของร้านอาหารและแผงลอยที่ได้ CFGT<br>11. ร้อยละของตลาดสดน้ำเชื้อ   |
| 4. การศึกษา                        | การได้รับการศึกษาทั้งในระบบ หรือ นอกระบบ อย่างน้อยไม่ต่ำกว่าภาคบังคับ ตลอดจนการศึกษา ต่อในระดับที่สูงขึ้นไป สามารถใช้ความรู้ ความสามารถในการประกอบอาชีพ การรับรู้ข้อมูล ข่าวสารจากสื่อ และการพัฒนาตนเองอย่างต่อเนื่อง | 12. อัตรานักเรียนต่อห้องเรียน<br>13. อัตรานักเรียนต่อครู<br>14. อัตราการมีคอมพิวเตอร์ต่อครัวเรือน   |
| 5. การมีงานทำและ รายได้            | การได้งานทำที่ก่อให้เกิดรายได้เพียงพอต่อรายรับ รายจ่าย ไม่ก่อหนี้สินที่ไม่มีคุณค่าต่อตนเองและ ครอบครัว มีการออมที่เพียงพอต่อการดำเนินชีวิต มีความพึงพอใจต่อรายได้ งานที่ทำ ตลอดจนการมี วันหยุดพักผ่อนก่อนจากการทำงาน  | 15. อัตราการมีงานทำ<br>16. อัตราการว่างงาน<br>17. รายได้เฉลี่ยต่อครัวเรือน<br>18. ค่าใช้จ่ายเฉลี่ยต่อครัวเรือน<br>19. จำนวนหนี้สินเฉลี่ยต่อครัวเรือน  |
| 6. ครอบครัว                        | การที่สมาชิกในครอบครัวรู้บทบาทหน้าที่ของตนเอง มีความสัมพันธ์ที่ดี มีความรับผิดชอบ สามารถช่วยเหลือ ชึ่งกันและกัน ไม่ก่อให้เกิดความขัดแย้งที่รุนแรง   | 20. อัตราการจดทะเบียนหย่าต่อ 1,000 ครัวเรือน<br>21. ร้อยละความเข้มแข็งของครอบครัว<br>22. ความรุนแรงในครอบครัวต่อ 1,000 ครัวเรือน  |
| 7. ชุมชนและการ สนับสนุนทางสังคม    | การมีโครงสร้างของชุมชนที่ชัดเจน เข้มแข็ง สมาชิก ในชุมชนมีทุนทางสังคมที่ใช้ประโยชน์และสนับสนุน ทางสังคม มีการช่วยเหลือเกื้อกูลซึ่งกันและกัน รวมถึงการมีส่วนร่วมในกิจกรรมทางสังคม ชุมชน มีความสงบสุขและปลอดภัย          | 23. อัตราผู้ทำประกันชีวิตต่อประชากร<br>24. ร้อยละผู้ทำประกันสังคมต่อกำลังแรงงานรวม<br>25. อัตราการฆ่าตัวตายและทำร้ายตนเองต่อประชากร 100,000 คน<br>26. อัตราผู้ถือกรมธรรม์ประกันอุบัติเหตุส่วนบุคคลต่อ ประชากร |
| 8. ศาสนาและ วัฒนธรรม               | การที่มีกิจกรรมทางศาสนาและวัฒนธรรม การ อนุรักษ์และส่งเสริมให้เห็นคุณค่า รวมถึงการสืบทอด ภูมิปัญญาให้คงอยู่อย่างยั่งยืน  | 27. จำนวนศาสนสถานทุกประเภทต่อประชากร 100,000 คน<br>28. คนอายุ 6 ปี ขึ้นไปทุกคน ปฏิบัติกิจกรรมทางศาสนา อย่างน้อยสัปดาห์ละ 1 ครั้ง  |
| 9. ความปลอดภัยใน ชีวิตและทรัพย์สิน | การมีความปลอดภัยในชีวิตและทรัพย์สิน มีวิถีชีวิต และดำรงชีวิตที่ปกติสุข ไม่ได้รับความเดือดร้อนหรือ ผลกระทบจากภัยทางสังคม   | 29. จำนวนฐานความผิดคดีอาญา 4 กลุ่ม ต่อประชากร 100,000 คน<br>30. อัตราการเสียชีวิตด้วยอุบัติเหตุต่อประชากร 100,000 คน  |
| 10. สิทธิและความ เป็นธรรม          | การได้รับความเสมอภาค เท่าเทียมและความเป็น ธรรมตามสิทธิทางกฎหมาย ไม่สร้างความเดือดร้อน ต่อตนเอง สามารถใช้สิทธิของตนเองอย่างถูกต้อง ตามสถานภาพ บทบาท และโอกาส   | 31. จำนวนคดีในศาลปกครองต่อประชากร 100,000 คน<br>32. จำนวนเรื่องร้องเรียนจากประชาชนผ่านศูนย์บริการ ประชาชนต่อประชากร 100,000 คน<br>33. ร้อยละของเรื่องที่ได้ข้อยุติตามข้อร้องเรียนผ่าน ศูนย์บริการประชาชน      |



| มิติ                                | นิยาม   | ตัวชี้วัด   |
|-------------------------------------|---|---|
| 11. การเมือง                        | การมีส่วนร่วมทางการเมืองในรูปแบบต่าง ๆ อย่างสม่ำเสมอ ได้รับการปฏิบัติตามระบอบประชาธิปไตย ภายใต้หลักธรรมาภิบาล                             | 34. อัตราการมาใช้สิทธิลงคะแนนเลือกตั้ง ส.ส. แบบแบ่งเขตเลือกตั้ง<br>35. อัตราการมาใช้สิทธิลงคะแนนเลือกตั้ง ส.ส. แบบบัญชีรายชื่อ  |
| 12. สิ่งแวดล้อม<br>ทรัพยากร/พลังงาน | การดำรงชีวิตที่ปลอดภัยจากภัยธรรมชาติและสิ่งแวดล้อม การใช้ทรัพยากรที่คุ้มค่า การมีกิจกรรมอนุรักษ์ ค้นหาทรัพยากร สิ่งแวดล้อมและพลังงานทดแทน | 36. อัตราการใช้ศักยภาพเชิงพลังงานทดแทนต่อ 1,000 ครั้วเรือน<br>37. ร้อยละของพื้นที่ป่าต่อพื้นที่จังหวัด<br>38. อัตราการผลิตติดตั้งไฟฟ้าจากพลังงานทดแทนต่อ 1,000 ครั้วเรือน<br>39. อัตราปริมาณการจำหน่ายน้ำมันเชื้อเพลิงต่อ 1,000 ครั้วเรือน<br>40. อัตราปัญหามลพิษที่ได้รับการร้องเรียนต่อประชากร 100,000 คน |

แหล่งข้อมูล : รายงานความมั่นคงของมนุษย์ ประเทศไทย ปี 2560 - 2561

**มิติที่ 1 ด้านที่อยู่อาศัย** คือ การมีที่อยู่อาศัยและสิทธิในการถือครองที่ถูกต้องตามกฎหมาย มีการจัดระบบสาธารณสุขโรค ให้แก่สมาชิกใช้ร่วมกันได้อย่างพอเพียง มีความคงทนถาวร สภาพแวดล้อมเป็นสัดส่วนถูกสุขลักษณะและปลอดภัย ประกอบด้วย 3 ตัวชี้วัด ได้แก่

1) **ความหนาแน่นของประชากรต่อพื้นที่ 1 ตารางกิโลเมตร** หมายถึง สัดส่วนของจำนวนประชากรทั้งหมดในจังหวัดกับพื้นที่ 1 ตารางกิโลเมตรของจังหวัด เป็นตัวชี้วัดเชิงลบ เพราะในจังหวัดที่มีความเป็นเมืองสูงจะเสียเปรียบจังหวัดที่มีความเป็นเมืองน้อยกว่า เนื่องจากจังหวัดที่มีพื้นที่น้อยจะมีความหนาแน่นของประชากรมาก ส่วนจังหวัดที่มีพื้นที่มากจะมีความหนาแน่นของประชากรน้อย

2) **อัตราการถือครองที่อยู่อาศัย** หมายถึง อัตราส่วนร้อยละของสถานภาพการครอบครองที่อยู่อาศัย คือ เป็นเจ้าของบ้านและที่ดิน หรือเป็นเจ้าของบ้านแต่เช่าที่ดิน ข้อมูลดังกล่าวจะไม่รวมผู้เช่าบ้าน หรือผู้ที่อยู่โดยไม่เสียค่าเช่า เป็นตัวชี้วัดเชิงบวก

3) **ร้อยละของที่อยู่อาศัยมีสภาพคงทนถาวร** หมายถึง ร้อยละของที่อยู่อาศัยที่มีสภาพคงทนถาวร คือ ชนิดของวัสดุก่อสร้างที่อยู่อาศัย ได้แก่ ปูน ไม้ ครึ่งปูนครึ่งไม้ โดยไม่รวมถึงวัสดุที่ไม่ถาวรในท้องถิ่น หรือวัสดุที่ใช้แล้ว/วัสดุเหลือใช้ เป็นตัวชี้วัดเชิงบวก



## ผลการประเมินสถานการณ์ความมั่นคงของมนุษย์มิติที่อยู่อาศัยของจังหวัดอุบลราชธานี ปี 2562

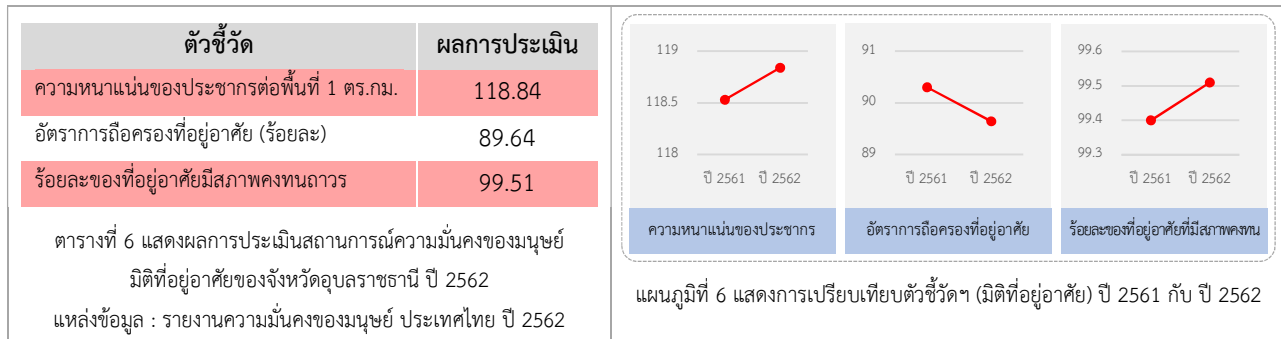

เมื่อเปรียบเทียบผลการประเมินสถานการณ์ความมั่นคงของมนุษย์มิติที่อยู่อาศัยของจังหวัดอุบลราชธานี ปี 2562 กับ ปี 2561 พบว่า สถานการณ์ความมั่นคงของมนุษย์มิติที่อยู่อาศัยมีการเปลี่ยนแปลงเล็กน้อย โดยความหนาแน่นของประชากรต่อพื้นที่ 1 ตารางกิโลเมตร ในปี 2562 เพิ่มขึ้นจากปี 2561 เท่ากับ 0.31 อัตราการถือครองที่อยู่อาศัยมีทิศทางลดลงจากปี 2561 เท่ากับ 0.66 และร้อยละของที่อยู่อาศัยมีสภาพคงทนถาวร เพิ่มขึ้นจากปี 2561 เท่ากับ 0.11

นอกจากนี้ จังหวัดอุบลราชธานีได้ดำเนินการสำรวจข้อมูลตัวชี้วัดความจำเป็นพื้นฐานของจังหวัดอุบลราชธานี ปี 2562 ซึ่งมีรายละเอียดด้านที่อยู่อาศัย ดังนี้

| รายการข้อมูล   |                   |
|--|-------------------|
| 1. ชุมชนผู้มีรายได้น้อย                                      | 12 แห่ง           |
| 2. คริวเรือนมีความมั่นคงในที่อยู่อาศัย และบ้านมีสภาพคงทนถาวร | 378,102 คริวเรือน |

ตารางที่ 7 แสดงข้อมูลด้านที่อยู่อาศัยของจังหวัดอุบลราชธานี ปี 2562 (แหล่งข้อมูล : การสำรวจ จปฐ. ประจำปี 2562 สำนักงานพัฒนาชุมชนจังหวัดอุบลราชธานี)

สำนักงานพัฒนาสังคมและความมั่นคงของมนุษย์จังหวัดอุบลราชธานี และทีม One Home (หน่วยงานสังกัดกระทรวงการพัฒนาสังคมและความมั่นคงของมนุษย์ในจังหวัด) จังหวัดอุบลราชธานี ซึ่งมีการกิจในการดูแลกลุ่มเป้าหมายผู้สูงอายุ คนพิการ และผู้ด้อยโอกาส ในพื้นที่จังหวัดอุบลราชธานี ได้ดำเนินการปรับสภาพแวดล้อมและปรับปรุงซ่อมแซมที่อยู่อาศัยให้กับกลุ่มเป้าหมายในปีงบประมาณ 2563 ดังนี้

| รายการที่ดำเนินการ                                     | จำนวน                         |
|--|-------------------------------|
| 1. โครงการบ้านมั่นคง                                   | 41 โครงการ<br>3,962 คริวเรือน |
| 2. โครงการบ้านพอเพียง ปี 2563                          | 107 ตำบล<br>313 คริวเรือน     |
| 3. การปรับสภาพแวดล้อมที่อยู่อาศัยของคนพิการ ปี 2563    | 48 หลัง                       |
| 4. การปรับสภาพแวดล้อมที่อยู่อาศัยของผู้สูงอายุ ปี 2563 | 44 หลัง                       |

ตารางที่ 8 แสดงข้อมูลด้านที่อยู่อาศัยของจังหวัดอุบลราชธานี ปี 2563 (แหล่งข้อมูล : สำนักงานพัฒนาสังคมและความมั่นคงของมนุษย์จังหวัดอุบลราชธานี)





**มิติที่ 2 ด้านสุขภาพ** คือ การมีสุขภาพอนามัยที่ดี มีหลักประกันด้านสุขภาพที่เหมาะสม เข้าถึงบริการทางสุขภาพได้ พฤติกรรมการดำเนินชีวิตมีความเสี่ยงต่อการเจ็บป่วยต่อร่างกายและจิตใจน้อยลง และมีการเสริมสร้างสุขภาพให้สามารถดำรงอยู่ได้อย่างปกติสุข ประกอบด้วย 5 ตัวชี้วัด ได้แก่

1) อัตราเตียงต่อประชากร 100,000 คน หมายถึง สัดส่วนของจำนวนเตียงในโรงพยาบาลของรัฐต่อจำนวนประชากร 100,000 คน เป็นตัวชี้วัดเชิงบวก

2) อัตราบุคลากรทางการแพทย์ต่อประชากร 100,000 คน หมายถึง สัดส่วนของจำนวนบุคลากรทางการแพทย์ ได้แก่ แพทย์ ทันตแพทย์ พยาบาลวิชาชีพ และพยาบาลเทคนิค ของภาครัฐต่อประชากร 100,000 คน เป็นตัวชี้วัดเชิงบวก

3) อัตราผู้ป่วยทางสุขภาพจิตต่อประชากร 100,000 คน หมายถึง สัดส่วนของจำนวนผู้ป่วยทางสุขภาพจิต ได้แก่ โรคจิต วิตกกังวล ซึมเศร้า ปัญญาอ่อน ลมชัก ตีตสารเสพติด พยายามหรือฆ่าตัวตาย (ตายสำเร็จและตายไม่สำเร็จ) ต่อจำนวนประชากร 100,000 คน เป็นตัวชี้วัดเชิงบวก

4) อัตราการเจ็บป่วยด้วยโรคสำคัญ 5 โรคต่อประชากร 100,000 คน หมายถึง สัดส่วนของจำนวนผู้ป่วยด้วยโรคสำคัญ 5 โรค ได้แก่ โรคหัวใจ โรคหลอดเลือดสมอง โรคมะเร็ง โรคเบาหวาน และโรคความดันโลหิตสูง ต่อจำนวนประชากร 100,000 คน เป็นตัวชี้วัดเชิงลบ

5) อัตราการเข้าถึงบริการของผู้ป่วยต่อประชากร 100,000 คน หมายถึง สัดส่วนของประชากรที่มีสิทธิตามหลักประกันสุขภาพถ้วนหน้า ต่อจำนวนประชากร 100,000 คน เป็นตัวชี้วัดเชิงบวก



**ผลการประเมินสถานการณ์ความมั่นคงของมนุษย์มิติสุขภาพของจังหวัดอุบลราชธานี ปี 2562**

| ตัวชี้วัด  | ผลการประเมิน |
|--|--------------|
| อัตราเตียงต่อประชากร 100,000 คน                          | 206.56       |
| อัตราบุคลากรทางการแพทย์ ต่อประชากร 100,000 คน            | 278.73       |
| อัตราผู้ป่วยทางสุขภาพจิต ต่อประชากร 100,000 คน           | 2,954.79     |
| อัตราการเจ็บป่วยด้วยโรคสำคัญ 5 โรค ต่อประชากร 100,000 คน | 5,562.73     |
| อัตราการเข้าถึงบริการของผู้ป่วย ต่อประชากร 100,000 คน    | 74,382.84    |

ตารางที่ 9 แสดงผลการประเมินสถานการณ์ความมั่นคงของมนุษย์ มิติสุขภาพของจังหวัดอุบลราชธานี ปี 2562  
แหล่งข้อมูล : รายงานความมั่นคงของมนุษย์ ประเทศไทย ปี 2562

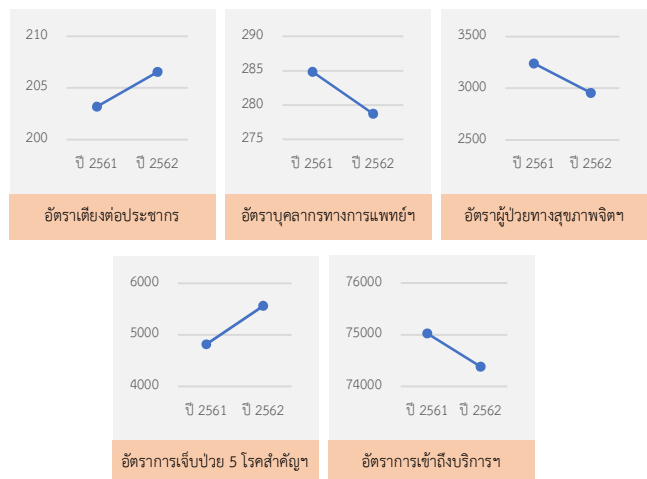

แผนภูมิที่ 7 แสดงการเปรียบเทียบตัวชี้วัดฯ (มิติสุขภาพ) ปี 2561 กับ ปี 2562



เมื่อเปรียบเทียบผลการประเมินสถานการณ์ความมั่นคงของมนุษย์มิติสุขภาพของจังหวัดอุบลราชธานี ปี 2562 กับ ปี 2561 พบว่า สถานการณ์ความมั่นคงของมนุษย์มิติสุขภาพมีการเปลี่ยนแปลง กล่าวคือ อัตราเตียงต่อประชากร 100,000 คน ในปี 2562 เพิ่มขึ้นจากปี 2561 เท่ากับ 3.37 อัตราบุคลากรทางการแพทย์ต่อประชากร 100,000 คน ในปี 2562 ลดลงจากปี 2561 เท่ากับ 6.09 อัตราผู้ป่วยทางสุขภาพจิตต่อประชากร 100,000 คน ลดลงจากปี 2561 เท่ากับ 285.04 อัตราการเจ็บป่วยด้วยโรคสำคัญ 5 โรคต่อประชากร 100,000 คน เพิ่มขึ้นจากปี 2561 เท่ากับ 745.26 และ อัตราการเข้าถึงบริการของผู้ป่วยต่อประชากร 100,000 คน ลดลงจากปี 2561 เท่ากับ 643.65

สำหรับข้อมูลตัวชี้วัดความจำเป็นพื้นฐานของจังหวัดอุบลราชธานี ปี 2562 มีรายละเอียดด้านสุขภาพ ดังนี้

- จำนวนสถานบริการสาธารณสุขในจังหวัดอุบลราชธานี จำแนกตามระดับของสถานพยาบาล ได้แก่

| รายการข้อมูล                        | จำนวน    |
|-------------------------------------|----------|
| 1. โรงพยาบาลศูนย์                   | 1 แห่ง   |
| 2. โรงพยาบาลทั่วไป                  | 3 แห่ง   |
| 3. โรงพยาบาลชุมชน                   | 22 แห่ง  |
| 4. โรงพยาบาลส่งเสริมสุขภาพประจำตำบล | 317 แห่ง |

ตารางที่ 10 แสดงข้อมูลสถานบริการสาธารณสุขของจังหวัดอุบลราชธานี ปี 2562 (แหล่งข้อมูล : สำนักงานสาธารณสุขจังหวัดอุบลราชธานี)

- จำนวนผู้ป่วยทุกประเภทที่เข้ารับการรักษาในรอบปี 2562 รวมทั้งสิ้น 2,750,305 คน

| รายการข้อมูล  | จำนวน        |
|---------------|--------------|
| 1. ผู้ป่วยนอก | 2,486,860 คน |
| 2. ผู้ป่วยใน  | 263,445 คน   |
| รวม           | 2,750,305 คน |

ตารางที่ 11 แสดงจำนวนผู้ป่วยที่เข้ารับการรักษาในรอบปี 2562 ของจังหวัดอุบลราชธานี (แหล่งข้อมูล : สำนักงานสาธารณสุขจังหวัดอุบลราชธานี)

- จำนวนประชากรที่เจ็บป่วยทางสุขภาพจิต รวมทั้งสิ้น 35,829 คน

| รายการข้อมูล        | จำนวน     |
|---------------------|-----------|
| 1. ผู้ป่วยซึมเศร้า  | 21,275 คน |
| 2. ผู้ป่วยจิตเภท    | 12,569 คน |
| 3. ผู้ป่วยสมาธิสั้น | 1,702 คน  |
| 4. ผู้ป่วยออทิสติก  | 283 คน    |

ตารางที่ 12 แสดงข้อมูลประชากรที่เจ็บป่วยทางสุขภาพจิต ของจังหวัดอุบลราชธานี ปี 2562 (แหล่งข้อมูล : สำนักงานสาธารณสุขจังหวัดอุบลราชธานี)

- จำนวนประชากรที่เจ็บป่วยด้วย 5 โรคไม่ติดต่อสำคัญ รวมทั้งสิ้น 272,387 คน คิดเป็นร้อยละ 9.90 ของผู้ป่วยที่เข้ารับการรักษาในรอบปี 2562 ทั้งหมด

| รายการข้อมูล          | จำนวน      |
|-----------------------|------------|
| 1. โรคเบาหวาน         | 92,996 คน  |
| 2. โรคความดันโลหิตสูง | 156,094 คน |
| 3. โรคหัวใจขาดเลือด   | 7,001 คน   |
| 4. โรคหลอดเลือดสมอง   | 10,348 คน  |
| 5. โรคมะเร็ง          | 5,948 คน   |
| รวม                   | 272,387 คน |

ตารางที่ 13 แสดงข้อมูลประชากรที่เจ็บป่วยด้วย 5 โรคไม่ติดต่อสำคัญ ของจังหวัดอุบลราชธานี ปี 2562 (แหล่งข้อมูล : สำนักงานสาธารณสุขจังหวัดอุบลราชธานี)



**มิติที่ 3 ด้านอาหาร** คือ ความมั่นคงของมนุษย์ในมิติอาหาร หมายถึง การได้รับประทานอาหารปลอดภัย มีความรู้และพฤติกรรมในการเลือกรับประทานอาหารที่ถูกต้อง ไม่ก่อให้เกิดโรคที่รุนแรง ประกอบด้วย 3 ตัวชี้วัด ได้แก่

1) อัตราของผู้ป่วยอาหารเป็นพิษต่อประชากร 100,000 คน หมายถึง สัดส่วนของจำนวนผู้ป่วยอาหารเป็นพิษต่อจำนวนประชากร 100,000 คน เป็นตัวชี้วัดเชิงลบ

2) ร้อยละของร้านอาหารและแผงลอยที่ได้ CFGT (Clean Food Good Taste) หมายถึง จำนวนร้านอาหารหรือแผงลอยที่ผ่านข้อกำหนดด้านสุขาภิบาลอาหาร การจัดการและควบคุมเพื่อให้อาหารสะอาด ปลอดภัยโรค พยาธิ และสารเคมีที่เป็นพิษต่าง ๆ ซึ่งเป็นอันตรายหรืออาจเป็นอันตรายต่อการเจริญเติบโตของร่างกาย สุขภาพอนามัยและการดำรงชีวิตของมนุษย์ เป็นตัวชี้วัดเชิงลบ

3) ร้อยละของตลาดสดน่าซื้อ หมายถึง ตลาดที่มีโครงสร้างอาคารและดำเนินกิจการเป็นประจำ หรืออย่างน้อยสัปดาห์ละ 1 ครั้ง (ตลาดประเภทที่ 1) เป็นตัวชี้วัดเชิงบวก



### ผลการประเมินสถานการณ์ความมั่นคงของมนุษย์มิติอาหารของจังหวัดอุบลราชธานี ปี 2562

| ตัวชี้วัด   | ผลการประเมิน |
|---|--------------|
| 1. อัตราของผู้ป่วยอาหารเป็นพิษต่อประชากร 100,000 คน               | 440.63       |
| 2. ร้อยละของร้านอาหารและแผงลอยที่ได้ CFGT (Clean Food Good Taste) | 85.45        |
| 3. ร้อยละของตลาดสดน่าซื้อ   | 100.00       |

ตารางที่ 14 แสดงผลการประเมินสถานการณ์ความมั่นคงของมนุษย์มิติอาหารของจังหวัดอุบลราชธานี ปี 2562

แหล่งข้อมูล : รายงานความมั่นคงของมนุษย์ ประเทศไทย ปี 2562

เมื่อเปรียบเทียบผลการประเมินสถานการณ์ความมั่นคงของมนุษย์มิติอาหารของจังหวัดอุบลราชธานี ปี 2562 กับ ปี 2561 พบว่า อัตราของผู้ป่วยอาหารเป็นพิษต่อประชากร 100,000 คน เพิ่มขึ้นจากปี 2561 เท่ากับ 75.20 ร้อยละของร้านอาหารและแผงลอยที่ได้ CFGT (Clean Food Good Taste) เท่ากับ 85.45 และร้อยละของตลาดสดน่าซื้อ เท่ากับ 100.00

สำหรับข้อมูลตัวชี้วัดความจำเป็นพื้นฐานของจังหวัดอุบลราชธานี ปี 2562 มีรายละเอียดด้านอาหาร ดังนี้

| ตัวชี้วัด                                       | ผลการประเมิน |
|---|--------------|
| 1. ร้านอาหารที่ได้ CFGT (Clean Food Good Taste) | 1,849 แห่ง   |
| 2. แผงลอยที่ได้ CFGT (Clean Food Good Taste)    | 1,502 แห่ง   |
| รวม   | 3,351 แห่ง   |

ตารางที่ 15 แสดงข้อมูลด้านอาหารของจังหวัดอุบลราชธานี ปี 2562 (แหล่งข้อมูล : สำนักงานสาธารณสุขจังหวัดอุบลราชธานี)



**มิติที่ 4 ด้านการศึกษา** คือ การได้รับการศึกษาทั้งในระบบหรือนอกระบบ อย่างน้อยไม่ต่ำกว่าภาคบังคับ ตลอดจนการศึกษาต่อในระดับที่สูงขึ้นไป สามารถใช้ความรู้ความสามารถในการประกอบอาชีพ การรับข้อมูลข่าวสารจากสื่อและการพัฒนาตนเองอย่างต่อเนื่อง ประกอบด้วย 3 ตัวชี้วัด ได้แก่

1) **อัตรานักเรียนต่อห้องเรียน** หมายถึง สัดส่วนของจำนวนนักเรียนระดับประถม มัธยมต้น มัธยมปลาย ของภาครัฐ ต่อจำนวนห้องเรียน เป็นตัวชี้วัดเชิงลบ



2) **อัตรานักเรียนต่อครู** หมายถึง สัดส่วนของจำนวนนักเรียนต่อจำนวนครูที่ปฏิบัติงานสอนในสถานศึกษานั้น ๆ จริง เป็นตัวชี้วัดเชิงลบ

3) **อัตรากារมีคอมพิวเตอร์ต่อคร้วเรียน** หมายถึง จำนวนเครื่องคอมพิวเตอร์แบบตั้งโต๊ะและแบบกระเป่าหิ้ว ต่อจำนวนคร้วเรียน เป็นตัวชี้วัดเชิงบวก



**ผลการประเมินสถานการณ์ความมั่นคงของมนุษย์มิติการศึกษาของจังหวัดอุบลราชธานี ปี 2562**

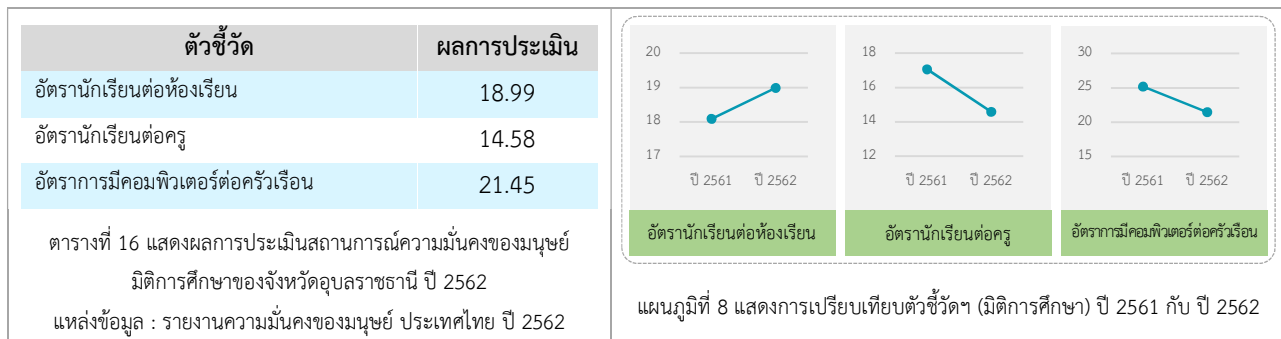

เมื่อเปรียบเทียบผลการประเมินสถานการณ์ความมั่นคงของมนุษย์มิติการศึกษาของจังหวัดอุบลราชธานี ปี 2562 กับ ปี 2561 พบว่า อัตรานักเรียนต่อห้องเรียน เพิ่มขึ้นจากปี 2561 เท่ากับ 0.90 อัตรานักเรียนต่อครู ลดลงจากปี 2561 เท่ากับ 2.47 อัตราการมีคอมพิวเตอร์ต่อคร้วเรียน ลดลงจากปี 2561 เท่ากับ 3.72

สำหรับข้อมูลตัวชี้วัดความจำเป็นพื้นฐานของจังหวัดอุบลราชธานี ปี 2562 มีรายละเอียดด้านการศึกษา ดังนี้

- จำนวนครูและบุคลากรทางการศึกษา จำนวน 26,627 คน
- จำนวนนักเรียน/นักศึกษา รวมทั้งสังกัดในจังหวัดอุบลราชธานี จำนวน 434,160 คน โดยแยกตามระดับการศึกษา ได้แก่

| รายการข้อมูล         | จำนวน             |
|----------------------|-------------------|
| 1. ก่อนประถมศึกษา    | 72,292 คน         |
| 2. ประถมศึกษา        | 146,800 คน        |
| 3. มัธยมศึกษาตอนต้น  | 66,231 คน         |
| 4. มัธยมศึกษาตอนปลาย | 95,856 คน         |
| 5. อุดมศึกษา         | 51,733 คน         |
| <b>รวม</b>           | <b>434,160 คน</b> |

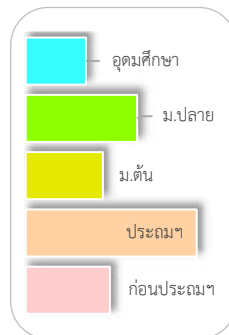

- จำนวนนักเรียนที่ออกกลางคันในรอบปี 2562 รวมทั้งสิ้น 41 คน

| รายการข้อมูล         | จำนวน        |
|----------------------|--------------|
| 1. ก่อนประถมศึกษา    | ไม่มี        |
| 2. ประถมศึกษา        | 4 คน         |
| 3. มัธยมศึกษาตอนต้น  | 37 คน        |
| 4. มัธยมศึกษาตอนปลาย | ไม่มี        |
| <b>รวม</b>           | <b>41 คน</b> |

ตารางที่ 18 แสดงจำนวนนักเรียนที่ออกกลางคันของจังหวัดอุบลราชธานี ปี 2562  
(แหล่งข้อมูล : สำนักงานศึกษาธิการจังหวัดอุบลราชธานี)

ตารางที่ 17 แสดงจำนวนนักเรียน/นักศึกษา รวมทั้งสังกัดในจังหวัดอุบลราชธานี ปี 2562  
(แหล่งข้อมูล : สำนักงานศึกษาธิการจังหวัดอุบลราชธานี)



**มิติที่ 5 ด้านการมีงานทำและรายได้** คือ การได้งานทำที่ก่อให้เกิดรายได้ เพียงพอต่อรายรับ รายจ่าย ไม่ก่อหนี้สินที่ไม่มีคุณค่าต่อตนเองและครอบครัว มีการออมที่เพียงพอต่อการดำเนินชีวิต มีความพึงพอใจต่อรายได้และงานที่ทำ ตลอดจนการมีวันหยุดพักผ่อนจากการทำงาน ประกอบด้วย 5 ตัวชี้วัด ได้แก่

- 1) **อัตราการมีงานทำ** หมายถึง ร้อยละของผู้มีงานทำต่อผู้อยู่ในกำลังแรงงานรวม โดยกำลังแรงงานรวม คือ ผู้ที่มีอายุ 15 ปีขึ้นไป ที่มีงานทำและที่ว่างงาน เป็นตัวชี้วัดเชิงลบ
- 2) **อัตราการว่างงาน** หมายถึง ร้อยละของผู้ว่างงานรวมต่อผู้อยู่ในกำลังแรงงานรวม ซึ่งผู้ว่างงานรวม คือ ผู้ที่มีอายุ 15 ปีขึ้นไป ไม่มีงานทำ แต่พร้อมที่จะทำงาน เป็นตัวชี้วัดเชิงลบ
- 3) **รายได้เฉลี่ยต่อครัวเรือน** หมายถึง จำนวนค่าใช้จ่ายเฉลี่ยต่อครัวเรือน ซึ่งรายได้ คือ เงินหรือสิ่งของที่ครัวเรือนได้รับจากการทำงาน หรือผลิตเอง หรือทรัพย์สิน หรือได้รับความช่วยเหลือจากผู้อื่น เป็นตัวชี้วัดเชิงบวก
- 4) **ค่าใช้จ่ายเฉลี่ยต่อครัวเรือน** หมายถึง จำนวนค่าใช้จ่ายเฉลี่ยต่อเดือนต่อครัวเรือน ซึ่งค่าใช้จ่าย คือ ค่าใช้จ่ายเพื่อการอุปโภคบริโภค ที่อยู่อาศัย เครื่องแต่งบ้าน เครื่องนุ่งห่ม เวชภัณฑ์ ค่ารักษาพยาบาล ฯลฯ เป็นตัวชี้วัดเชิงลบ
- 5) **หนี้สินเฉลี่ยต่อครัวเรือน** หมายถึง จำนวนหนี้สินเฉลี่ยต่อครัวเรือน ได้แก่ หนี้สินเพื่อใช้จ่ายในครัวเรือน ใช้ในการทำธุรกิจ ใช้ในการทำการเกษตร เป็นตัวชี้วัดเชิงลบ



ผลการประเมินสถานการณ์ความมั่นคงของมนุษย์มิติการมีงานทำและรายได้ของจังหวัดอุบลราชธานี ปี 2562

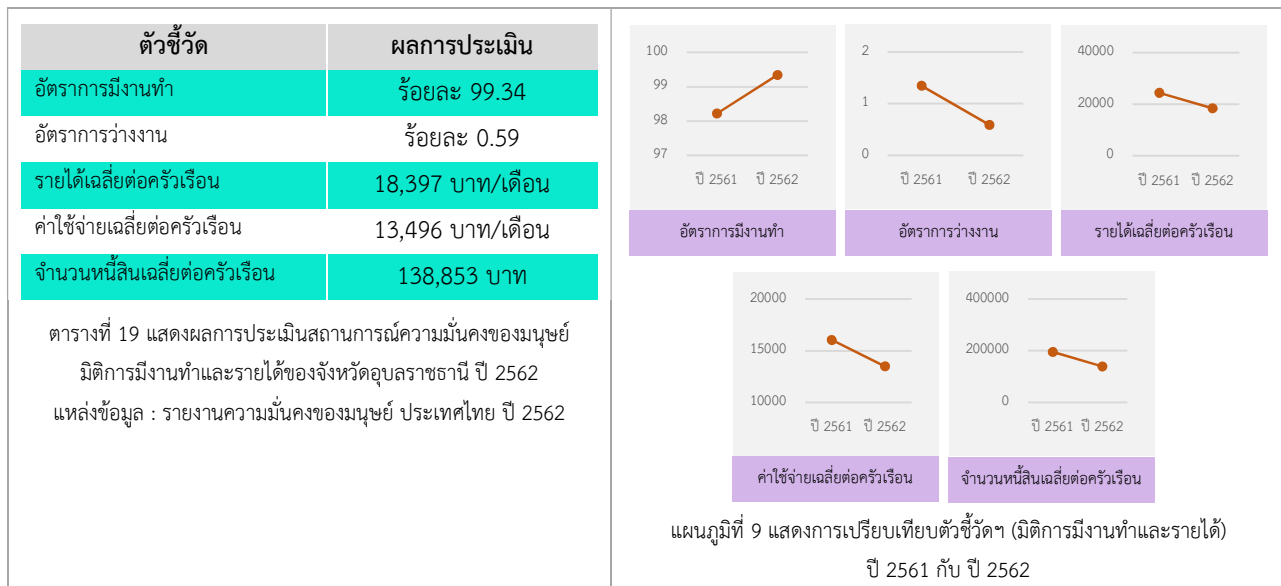

เมื่อเปรียบเทียบผลการประเมินสถานการณ์ความมั่นคงของมนุษย์มิติการมีงานทำและรายได้ของจังหวัดอุบลราชธานี ปี 2562 กับ ปี 2561 พบว่า อัตราการมีงานทำ ในปี 2562 เพิ่มขึ้นจากปี 2561 เท่ากับ 1.12 อัตราการว่างงาน ในปี 2562 ลดลงจากปี 2561 เท่ากับ 0.76 รายได้เฉลี่ยต่อครัวเรือน ในปี 2562 ลดลงจากปี 2561 เท่ากับ 5,983.10 บาท/เดือน ค่าใช้จ่ายเฉลี่ยต่อครัวเรือน ในปี 2562 ลดลงจากปี 2561 เท่ากับ 2,549.66 บาท/เดือน และจำนวนหนี้สินเฉลี่ยต่อครัวเรือน ในปี 2562 ลดลงจากปี 2561 เท่ากับ 56,269.11 บาท



สำหรับข้อมูลตัวชี้วัดความจำเป็นพื้นฐานของจังหวัดอุบลราชธานี ปี 2562 มีรายละเอียดด้านการมีงานทำและรายได้ ดังนี้

- จำนวนผู้อยู่ในกำลังแรงงาน (อายุ 15 ปีขึ้นไป)ทั้งสิ้น 900,812 คน โดยแบ่งเป็น

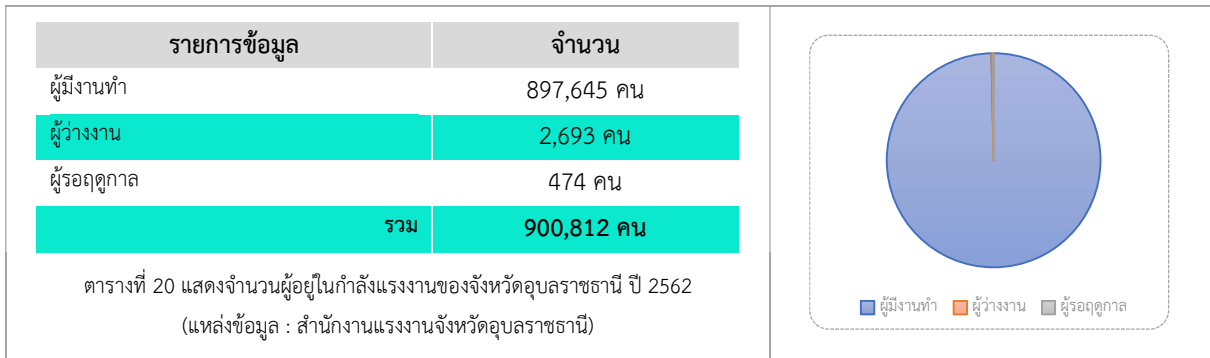

- จำนวนผู้ไม่อยู่ในกำลังแรงงาน (อายุ 15 ปีขึ้นไป)ทั้งสิ้น 461,052 คน โดยแบ่งเป็น

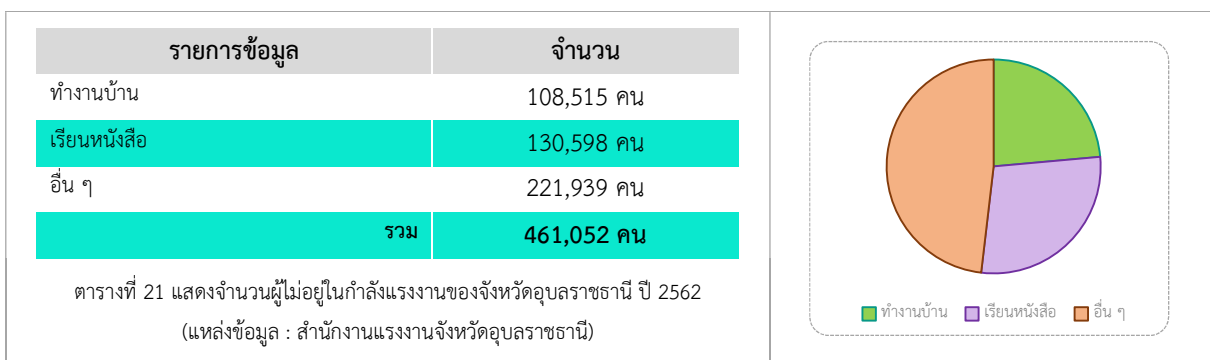

- จำนวนผู้ประกันตนทั้งสิ้น 134,295 คน โดยแบ่งเป็น

| รายการข้อมูล   | จำนวน             |
|--|-------------------|
| ผู้ประกันตนตามมาตรา 33 (บังคับ) ได้แก่ ลูกจ้าง “ผู้ซึ่งทำงานให้นายจ้างโดยรับค่าจ้าง” | 75,407 คน         |
| ผู้ประกันตนตามมาตรา 39 (สมัครใจ) ได้แก่ ผู้ประกันตนโดยสมัครใจ                        | 15,119 คน         |
| ผู้ประกันตนตามมาตรา 40 (สมัครใจ) ได้แก่ ผู้ประกันตนนอกระบบ                           | 43,769 คน         |
| <b>รวม</b>   | <b>134,295 คน</b> |

ตารางที่ 22 แสดงจำนวนผู้ประกันตนของจังหวัดอุบลราชธานี ปี 2562 (แหล่งข้อมูล : สำนักงานแรงงานจังหวัดอุบลราชธานี)



**มิติที่ 6 ด้านครอบครัว** คือ การที่สมาชิกในครอบครัวรู้บทบาทหน้าที่ของตนเอง มีความสัมพันธ์ที่ดี มีความรับผิดชอบ สามารถช่วยเหลือซึ่งกันและกัน ไม่ก่อให้เกิดความขัดแย้งที่รุนแรง ประกอบ 3 ตัวชี้วัด ได้แก่

1) อัตราการจดทะเบียนหย่าต่อ 1,000 คู่ครัวเรือน หมายถึง สัดส่วนการจดทะเบียนหย่า ต่อ จำนวนครัวเรือน 1,000 ครัวเรือน เป็นตัวชี้วัดเชิงลบ

2) ร้อยละความเข้มแข็งของครอบครัว หมายถึง ร้อยละของครัวเรือนที่เข้มแข็ง ซึ่งครอบครัวเข้มแข็ง คือ บุคคลตั้งแต่ 2 คนขึ้นไป ดำเนินชีวิตร่วมกันอย่างมีจุดหมาย มีสัมพันธภาพที่ดีต่อกัน สามารถดำรงอยู่ได้ด้วยพึ่งพาตนเองพร้อมที่จะเกื้อกูลสังคมและครอบครัว ปรับตัวในสถานการณ์ที่เปลี่ยนแปลง ไม่สั่นคลอนกับปัญหาหรืออุปสรรค เมื่อเผชิญปัญหาที่สามารถร่วมกันแก้ไขจนลุล่วงไปด้วยดี เป็นตัวชี้วัดเชิงบวก

3) ความรุนแรงในครอบครัวต่อ 1,000 ครัวเรือน หมายถึง อัตราส่วนของจำนวนความรุนแรงในครอบครัวต่อ 1,000 ครัวเรือน ความรุนแรงในครอบครัว คือ การกระทำใด ๆ โดยมุ่งประสงค์ให้เกิดอันตรายแก่ร่างกาย จิตใจ หรือสุขภาพ หรือกระทำโดยเจตนาในลักษณะที่น่าจะก่อให้เกิดอันตรายแก่ร่างกาย จิตใจ หรือสุขภาพของบุคคลในครอบครัว หรือบังคับ หรือใช้อำนาจครอบงำผิดคลองธรรมให้บุคคลในครอบครัวต้องกระทำการ ไม่กระทำการ หรือยอมรับการกระทำอย่างหนึ่งอย่างใดโดยมิชอบ แต่ไม่รวมถึงการกระทำโดยประมาท เป็นตัวชี้วัดเชิงลบ



**ผลการประเมินสถานการณ์ความมั่นคงของมนุษย์มิติครอบครัวของจังหวัดอุบลราชธานี ปี 2562**

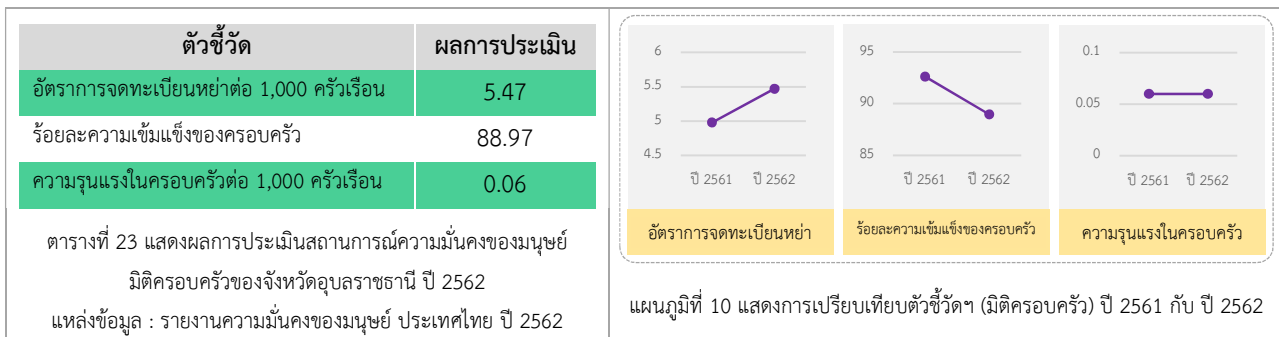

เมื่อเปรียบเทียบผลการประเมินสถานการณ์ความมั่นคงของมนุษย์มิติครอบครัวของจังหวัดอุบลราชธานี ปี 2562 กับ ปี 2561 พบว่า อัตราการจดทะเบียนหย่าต่อ 1,000 คู่ครัวเรือน ในปี 2562 เพิ่มขึ้นจากปี 2561 เท่ากับ 0.49 ร้อยละความเข้มแข็งของครอบครัว ในปี 2562 ลดลงจากปี 2561 เท่ากับ 3.66 และความรุนแรงในครอบครัวต่อ 1,000 คู่ครัวเรือน ในปี 2562 เท่ากับปี 2561 คือ 0.06

สำหรับข้อมูลตัวชี้วัดความจำเป็นพื้นฐานของจังหวัดอุบลราชธานี ปี 2562 มีรายละเอียดด้านครอบครัว ดังนี้

| รายการข้อมูล   | จำนวน           |
|--|-----------------|
| ครัวเรือนที่มีการจดทะเบียนหย่า   | 2,738 ครัวเรือน |
| ครอบครัวที่ผ่านเกณฑ์มาตรฐานครอบครัวเข้มแข็ง                                | 745 ครอบครัว    |
| ครอบครัวที่มีการกระทำความรุนแรงต่อกัน (ความรุนแรงด้านร่างกาย จิตใจ และเพศ) | 37 ครอบครัว     |

ตารางที่ 24 แสดงข้อมูลตัวชี้วัดความจำเป็นพื้นฐานของจังหวัดอุบลราชธานีด้านครอบครัว ปี 2562

(แหล่งข้อมูล : รายงานสถิติจำนวนทะเบียนหย่า กรมการปกครอง และสำนักงานพัฒนาสังคมและความมั่นคงของมนุษย์จังหวัดอุบลราชธานี)



**มิติที่ 7 ด้านชุมชนและการสนับสนุนทางสังคม** คือ การมีโครงสร้างของชุมชนที่ชัดเจน เข้มแข็ง สมาชิกในชุมชนมีทุนทางสังคมที่ใช้ประโยชน์และสนับสนุนทางสังคม มีการช่วยเหลือเกื้อกูลซึ่งกันและกัน รวมถึงการมีส่วนร่วมในกิจกรรมทางสังคม ชุมชน มีความสงบสุขและปลอดภัย ประกอบด้วย 4 ตัวชี้วัด ได้แก่

1) **อัตราผู้ทำประกันชีวิตต่อประชากร** หมายถึง ร้อยละของผู้ทำประกันชีวิตรวมทุกประเภท คือ ประเภทสามัญ ประเภทอุตสาหกรรม และประเภทกลุ่มต่อประชากร เป็นตัวชี้วัดเชิงบวก

2) **อัตราผู้ทำประกันสังคมต่อกำลังแรงงานรวม** หมายถึง ร้อยละของผู้ทำประกันสังคม ได้แก่ ผู้ประกันตนตามมาตรา 33 39 และ 40 ต่อจำนวนแรงงานรวม เป็นตัวชี้วัดเชิงบวก

3) **อัตราการฆ่าตัวตายและทำร้ายตนเองต่อประชากร 100,000 คน** หมายถึง สัดส่วนของจำนวนการฆ่าตัวตายและทำร้ายตนเองต่อประชากร 100,000 คน ทั้งที่ตายสำเร็จและตายไม่สำเร็จ เป็นตัวชี้วัดเชิงลบ

4) **อัตราการถือกรรมธรรม์ประกันอุบัติเหตุส่วนบุคคลต่อประชากร** หมายถึง ร้อยละของผู้ถือกรรมธรรม์ประกันอุบัติเหตุส่วนบุคคลต่อประชากร ซึ่งผู้ถือกรรมธรรม์ประกันอุบัติเหตุส่วนบุคคล คือ ผู้ทำประกันชีวิตประเภทอุบัติเหตุส่วนบุคคล เป็นตัวชี้วัดเชิงบวก



ผลการประเมินสถานการณ์ความมั่นคงของมนุษย์มิติชุมชนและการสนับสนุนทางสังคมของจังหวัดอุบลราชธานี ปี 2562

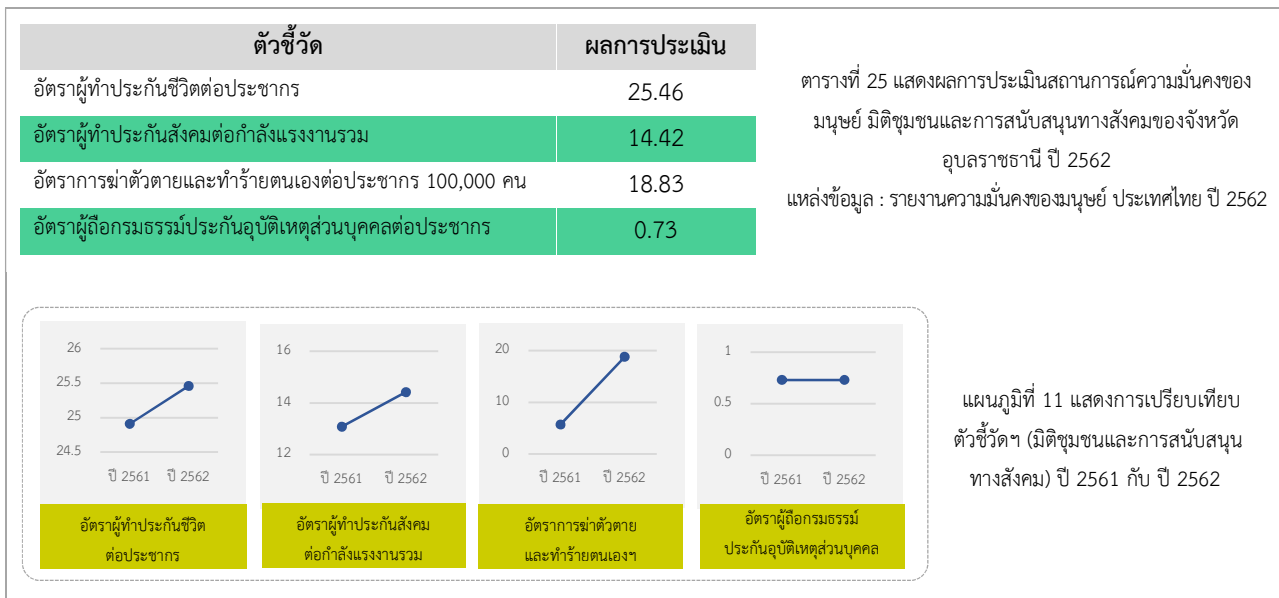

เมื่อเปรียบเทียบผลการประเมินสถานการณ์ความมั่นคงของมนุษย์มิติชุมชนและการสนับสนุนทางสังคมของจังหวัดอุบลราชธานี ปี 2562 กับ ปี 2561 พบว่า อัตราผู้ทำประกันชีวิตต่อประชากร ในปี 2562 เพิ่มขึ้นจากปี 2561 เท่ากับ 0.55 อัตราผู้ทำประกันสังคมต่อกำลังแรงงานรวม ในปี 2562 เพิ่มขึ้นจากปี 2561 เท่ากับ 1.34 อัตราการฆ่าตัวตายและทำร้ายตนเองต่อประชากร 100,000 คน ในปี 2562 เพิ่มขึ้นจากปี 2561 เท่ากับ 13.13 และอัตราผู้ถือกรรมธรรม์ประกันอุบัติเหตุส่วนบุคคลต่อประชากร ในปี 2562 เท่ากับปี 2561 คือ 0.73





สำหรับข้อมูลตัวชี้วัดความจำเป็นพื้นฐานของจังหวัดอุบลราชธานี ปี 2562 มีรายละเอียดด้านชุมชนและการสนับสนุนทางสังคม ดังนี้

| รายการข้อมูล  | จำนวน      |
|---|------------|
| สถิติการฆ่าตัวตายทำร้ายตนเองของประชากรในชุมชน                   | 89 คน      |
| ชุมชน/ตำบลต้นแบบด้านเศรษฐกิจและสังคมในพื้นที่จังหวัดอุบลราชธานี | 566 แห่ง   |
| จำนวนอาสาสมัคร/จิตอาสาจังหวัด                                   | 204,327 คน |

ตารางที่ 26 แสดงข้อมูลตัวชี้วัดความจำเป็นพื้นฐานของจังหวัดอุบลราชธานีด้านชุมชนและการสนับสนุนทางสังคม ปี 2562  
(แหล่งข้อมูล : สำนักงานสาธารณสุขจังหวัดอุบลราชธานี, สำนักงานพัฒนาสังคมและความมั่นคงของมนุษย์จังหวัดอุบลราชธานี,  
สำนักงานพัฒนาชุมชนจังหวัดอุบลราชธานี และที่ทำการปกครองจังหวัดอุบลราชธานี)

• องค์กรเครือข่าย จำนวน 3,898 แห่ง ประกอบด้วย

| รายการข้อมูล   | จำนวน             |
|--|-------------------|
| องค์กรสาธารณประโยชน์ ตาม พ.ร.บ.ส่งเสริมการจัดสวัสดิการสังคม พ.ศ. 2546 และที่แก้ไขเพิ่มเติม (ฉบับที่ 2) พ.ศ. 2550 | 109 องค์กร        |
| องค์กรสวัสดิการชุมชน ตาม พ.ร.บ.ส่งเสริมการจัดสวัสดิการสังคม พ.ศ. 2546 และที่แก้ไขเพิ่มเติม (ฉบับที่ 2) พ.ศ. 2550 | 86 องค์กร         |
| องค์กรชุมชน ตาม พ.ร.บ.สภาองค์กรชุมชน พ.ศ. 2551   | 221 แห่ง          |
| องค์กรภาครัฐ/เอกชน ด้านเด็ก  | 26 แห่ง           |
| องค์กรภาครัฐ/เอกชน ด้านสตรี  | 26 แห่ง           |
| องค์กรภาครัฐ/เอกชน ด้านผู้สูงอายุ  | 2,921 แห่ง        |
| องค์กรภาครัฐ/เอกชน ด้านคนพิการ   | 68 แห่ง           |
| ศูนย์พัฒนาครอบครัวในชุมชน (ศพค.)   | 177 แห่ง          |
| สภาเด็กและเยาวชน (ระดับจังหวัด, ระดับอำเภอ และระดับตำบล)   | 264 แห่ง          |
| <b>รวม</b>   | <b>3,898 แห่ง</b> |

ตารางที่ 27 แสดงข้อมูลองค์กรเครือข่าย  
(แหล่งข้อมูล : สำนักงานพัฒนาสังคมและความมั่นคงของมนุษย์จังหวัดอุบลราชธานี)

**มิติที่ 8 ด้านศาสนาและวัฒนธรรม** คือ การมีกิจกรรมทางศาสนาและวัฒนธรรม การอนุรักษ์ และส่งเสริมให้เห็นคุณค่า รวมถึงการสืบทอดภูมิปัญญาให้คงอยู่อย่างยั่งยืน ประกอบด้วย 2 ตัวชี้วัด ได้แก่

1) จำนวนศาสนสถานทุกประเภทต่อประชากร 100,000 คน หมายถึง สัดส่วนศาสนสถาน ได้แก่ วัด สำนักสงฆ์ โบสถ์คริสต์ และมีสยิด ต่อประชากร 100,000 คน เป็นตัวชี้วัดเชิงบวก

2) คนอายุ 6 ปี ขึ้นไปทุกคน ปฏิบัติกิจกรรมทางศาสนาอย่างน้อยสัปดาห์ละ 1 ครั้ง หมายถึง จำนวนคนในครัวเรือนที่อายุตั้งแต่ 6 ปีขึ้นไป ได้มีการปฏิบัติกิจกรรมทางศาสนาอย่างใดอย่างหนึ่ง หรือ หลายอย่าง เช่น การทำบุญตักบาตร ร่วมพิธีกรรมทางศาสนา ทำสมาธิ สวดมนต์ ฟังเทศน์ ฟังธรรม หรือการทำละหมาด อย่างน้อยสัปดาห์ละ 1 ครั้ง ซึ่งเป็นตัวชี้วัดความจำเป็นพื้นฐาน (จปฐ.) เป็นตัวชี้วัดเชิงบวก



**ผลการประเมินสถานการณ์ความมั่นคงของมนุษย์มิติศาสนาและวัฒนธรรมของจังหวัดอุบลราชธานี ปี 2562**

| ตัวชี้วัด   | ผลการประเมิน |
|---|--------------|
| จำนวนศาสนสถานทุกประเภทต่อประชากร 100,000 คน                               | 99.81        |
| คนอายุ 6 ปี ขึ้นไปทุกคน ปฏิบัติกิจกรรมทางศาสนา อย่างน้อยสัปดาห์ละ 1 ครั้ง | 99.93        |

ตารางที่ 28 แสดงผลการประเมินสถานการณ์ความมั่นคงของมนุษย์ มิติศาสนาและวัฒนธรรมของจังหวัดอุบลราชธานี ปี 2562  
แหล่งข้อมูล : รายงานความมั่นคงของมนุษย์ ประเทศไทย ปี 2562

100  
98  
96

ปี 2561 ปี 2562

จำนวนศาสนสถานทุกประเภท

100  
99.9  
99.8

ปี 2561 ปี 2562

คนอายุ 6 ปีขึ้นไป ที่ปฏิบัติกิจกรรมฯ

แผนภูมิที่ 12 แสดงการเปรียบเทียบตัวชี้วัดฯ (มิติศาสนาและวัฒนธรรม) ปี 2561 กับ ปี 2562

เมื่อเปรียบเทียบผลการประเมินสถานการณ์ความมั่นคงของมนุษย์มิติศาสนาและวัฒนธรรมของจังหวัดอุบลราชธานี ปี 2562 กับ ปี 2561 พบว่า จำนวนศาสนสถานทุกประเภทต่อประชากร 100,000 คน ในปี 2562 เพิ่มขึ้นจากปี 2561 เท่ากับ 1.72 และคนอายุ 6 ปี ขึ้นไปทุกคน ปฏิบัติกิจกรรมทางศาสนาอย่างน้อยสัปดาห์ละ 1 ครั้ง ในปี 2562 เพิ่มขึ้นจากปี 2561 เท่ากับ 0.08

สำหรับข้อมูลตัวชี้วัดความจำเป็นพื้นฐานของจังหวัดอุบลราชธานี ปี 2562 มีรายละเอียดด้านศาสนาและวัฒนธรรม ดังนี้

- ศาสนสถานของจังหวัด จำนวน 2,119 แห่ง

| รายการข้อมูล  | จำนวน             |
|---------------|-------------------|
| วัด           | 1,801 แห่ง        |
| สำนักสงฆ์     | 266 แห่ง          |
| โบสถ์คริสต์   | 49 แห่ง           |
| มัสยิด        | 2 แห่ง            |
| ศูนย์รวมซิกข์ | 1 แห่ง            |
| <b>รวม</b>    | <b>2,119 แห่ง</b> |

ตารางที่ 29 แสดงจำนวนศาสนสถานของจังหวัดอุบลราชธานี ปี 2562  
(แหล่งข้อมูล : สำนักงานวัฒนธรรมจังหวัดอุบลราชธานี)

- กิจกรรมการรักษาสืบสานวัฒนธรรม จำนวน 357 เรื่อง

| รายการข้อมูล                              | จำนวน             |
|---|-------------------|
| การเทิดทูนสถาบันชาติ ศาสนา พระมหากษัตริย์ | 308 เรื่อง        |
| การสืบสานศิลปวัฒนธรรมท้องถิ่น             | 49 เรื่อง         |
| <b>รวม</b>                                | <b>357 เรื่อง</b> |

ตารางที่ 30 แสดงจำนวนกิจกรรมการรักษาสืบสานวัฒนธรรมของจังหวัดอุบลราชธานี ปี 2562  
(แหล่งข้อมูล : สำนักงานวัฒนธรรมจังหวัดอุบลราชธานี)



พระเจ้าใหญ่อินทร์แปง วัดมหาวนาราม



**มิติที่ 9 ด้านความปลอดภัยในชีวิตและทรัพย์สิน** คือ การมีความปลอดภัยในชีวิตและทรัพย์สิน มีวิถีชีวิตและดำรงชีวิตที่ปกติสุข ไม่ได้รับความเดือดร้อน หรือ ผลกระทบจากภัยทางสังคมและภัยธรรมชาติ ประกอบด้วย 2 ตัวชี้วัด ได้แก่

1) จำนวนฐานความผิดคดีอาญา 4 กลุ่มต่อประชากร 100,000 คน หมายถึง สัดส่วนของจำนวนฐานความผิดคดีอาญา 4 กลุ่ม (ใช้ข้อมูลเฉพาะกลุ่ม 1 และ 2) ต่อประชากร 100,000 คน เป็นตัวชี้วัดเชิงลบ ได้แก่

- คดีความผิดเกี่ยวกับชีวิต ร่างกาย และเพศ ประกอบด้วย ฆ่าผู้อื่น ทำร้ายผู้อื่นถึงแก่ความตาย พยายามฆ่า ทำร้ายร่างกาย ข่มขืนกระทำชำเรา และอื่น ๆ

- คดีความผิดเกี่ยวกับทรัพย์สิน ประกอบด้วย ปล้นทรัพย์ ชิงทรัพย์ ลักทรัพย์ วิ่งราวทรัพย์ กรรโชกทรัพย์ ยักยอกทรัพย์ ฉ้อโกง รับของโจร ลักพาตัว เรียกค่าไถ่ วางเพลิง โจรกรรมรถยนต์ รถจักรยานยนต์ และอื่น ๆ

- คดีฐานความผิดพิเศษ ได้แก่ ความผิดเกี่ยวกับ พ.ร.บ.ต่าง ๆ เช่น พ.ร.บ.ป้องกันและปราบปรามการค้ามนุษย์ พ.ร.บ.คุ้มครองเด็ก พ.ร.บ.เครื่องหมายการค้า เป็นต้น

- ความผิดที่รัฐเป็นผู้เสียหาย ได้แก่ ยาเสพติด (ผลิต นำเข้า ส่งออก จำหน่าย ครอบครอง และเสพ) อาวุธปืน และวัตถุระเบิด การพนัน เป็นต้น

2) อัตราการเสียชีวิตด้วยอุบัติเหตุต่อประชากร 100,000 คน หมายถึง สัดส่วนของจำนวนผู้เสียชีวิตด้วยอุบัติเหตุบนท้องถนนต่อประชากร 100,000 คน เป็นตัวชี้วัดเชิงลบ



ผลการประเมินสถานการณ์ความมั่นคงของมนุษย์มิติความปลอดภัยในชีวิตและทรัพย์สินของจังหวัดอุบลราชธานี ปี 2562



เมื่อเปรียบเทียบผลการประเมินสถานการณ์ความมั่นคงของมนุษย์มิติความปลอดภัยในชีวิตและทรัพย์สินของจังหวัดอุบลราชธานี ปี 2562 กับ ปี 2561 พบว่า จำนวนฐานความผิดคดีอาญา 4 กลุ่มต่อประชากร 100,000 คน ในปี 2562 ลดลงจากปี 2561 เท่ากับ 4.33 และอัตราการเสียชีวิตด้วยอุบัติเหตุต่อประชากร 100,000 คน ในปี 2562 ลดลงจากปี 2561 เท่ากับ 0.565

สำหรับข้อมูลตัวชี้วัดความจำเป็นพื้นฐานของจังหวัดอุบลราชธานี ปี 2562 มีรายละเอียดด้านความปลอดภัยในชีวิตและทรัพย์สิน ดังนี้

| รายการข้อมูล                    | จำนวน    |
|---------------------------------|----------|
| ประชากรที่กระทำความผิดในคดีอาญา | 6,234 คน |
| ประชากรเสียชีวิตด้วยอุบัติเหตุ  | 226 คน   |

ตารางที่ 32 แสดงข้อมูลตัวชี้วัดความจำเป็นพื้นฐานของจังหวัดอุบลราชธานีด้านความปลอดภัยในชีวิตและทรัพย์สิน ปี 2562  
(แหล่งข้อมูล : สำนักงานสาธารณสุขจังหวัดอุบลราชธานี และตำรวจภูธรจังหวัดอุบลราชธานี)



**มิติที่ 10 ด้านสิทธิและความเป็นธรรม** คือ การได้รับความเสมอภาค เท่าเทียม และความเป็นธรรมตามสิทธิทางกฎหมาย ไม่สร้างความเดือดร้อนต่อตนเอง สามารถใช้สิทธิของตนเองอย่างถูกต้องตามสถานภาพ บทบาทและโอกาส ประกอบด้วย 3 ตัวชี้วัด ได้แก่

1) จำนวนคดีในศาลปกครองต่อประชากร 100,000 คน หมายถึง สัดส่วนของจำนวนคดีในศาลปกครองต่อประชากร 100,000 คน เป็นตัวชี้วัดเชิงลบ

2) จำนวนเรื่องร้องเรียนจากประชาชนผ่านศูนย์บริการประชาชนต่อประชากร 100,000 คน หมายถึง สัดส่วนของจำนวนเรื่องร้องทุกข์และผลการดำเนินการขององค์กรปกครองส่วนท้องถิ่น (อปท.) และจังหวัดผ่านศูนย์ 1111 ของสำนักนายกรัฐมนตรี ต่อประชากร 100,000 คน เป็นตัวชี้วัดเชิงลบ

3) ร้อยละของเรื่องที่ได้ข้อยุติตามข้อร้องเรียนผ่านศูนย์บริการประชาชน หมายถึง ร้อยละของจำนวนเรื่องผ่านศูนย์ 1111 และดำเนินการจนได้ข้อยุติ เป็นตัวชี้วัดเชิงบวก



**ผลการประเมินสถานการณ์ความมั่นคงของมนุษย์มิติสิทธิและความเป็นธรรมของจังหวัดอุบลราชธานี ปี 2562**

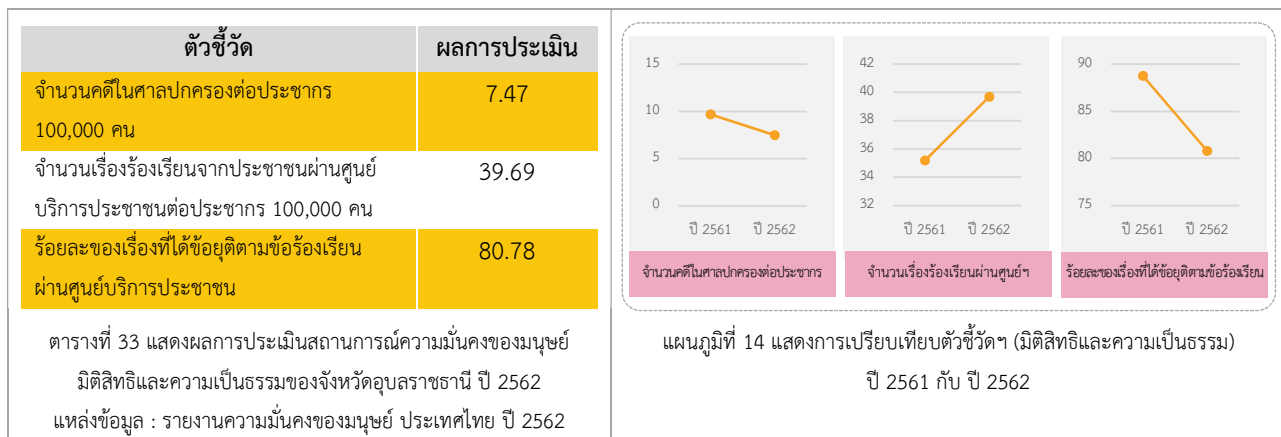

เมื่อเปรียบเทียบผลการประเมินสถานการณ์ความมั่นคงของมนุษย์มิติสิทธิและความเป็นธรรมของจังหวัดอุบลราชธานี ปี 2562 กับ ปี 2561 พบว่า จำนวนคดีในศาลปกครองต่อประชากร 100,000 คน ในปี 2562 ลดลงจากปี 2561 เท่ากับ 2.21 จำนวนเรื่องร้องเรียนจากประชาชนผ่านศูนย์บริการประชาชนต่อประชากร 100,000 คน ในปี 2562 เพิ่มขึ้นจากปี 2561 เท่ากับ 4.5 และร้อยละของเรื่องที่ได้ข้อยุติตามข้อร้องเรียนผ่านศูนย์บริการประชาชน ในปี 2562 ลดลงจากปี 2561 เท่ากับ 7.97

สำหรับข้อมูลตัวชี้วัดความจำเป็นพื้นฐานของจังหวัดอุบลราชธานี ปี 2562 มีรายละเอียดด้านสิทธิและความเป็นธรรม ดังนี้

| รายการข้อมูล   | จำนวน      |
|--|------------|
| จำนวนเรื่องร้องเรียนขอความเป็นธรรมผ่านศูนย์ดำรงธรรมจังหวัด               | 171 เรื่อง |
| จำนวนเรื่องร้องเรียนจากประชาชนผ่านศูนย์บริการประชาชนของสำนักนายกรัฐมนตรี | 231 เรื่อง |

ตารางที่ 34 แสดงข้อมูลตัวชี้วัดความจำเป็นพื้นฐานของจังหวัดอุบลราชธานีด้านสิทธิและความเป็นธรรม ปี 2562

(แหล่งข้อมูล : ศูนย์ดำรงธรรมจังหวัดอุบลราชธานี)



**มิติที่ 11 ด้านการเมือง** คือ การมีส่วนร่วมทางการเมืองในรูปแบบต่าง ๆ อย่างสม่ำเสมอ ได้รับการปฏิบัติตามระบอบประชาธิปไตย ภายใต้หลักธรรมาภิบาล ประกอบด้วย 2 ตัวชี้วัด ได้แก่

1) **อัตราการมาใช้สิทธิลงคะแนนเลือกตั้ง ส.ส. แบบแบ่งเขตเลือกตั้ง** หมายถึง ร้อยละของจำนวนผู้มาใช้สิทธิเลือกตั้งสมาชิกสภาผู้แทนราษฎรแบบแบ่งเขตเลือกตั้ง เป็นข้อมูลการมาใช้สิทธิเลือกตั้งสมาชิกสภาผู้แทนราษฎร เมื่อวันที่ 24 มีนาคม 2562 ซึ่งเป็นปีล่าสุดที่มีการเลือกตั้งระดับประเทศ เป็นตัวชี้วัดเชิงบวก

2) **อัตราการมาใช้สิทธิลงคะแนนเลือกตั้ง ส.ส. แบบบัญชีรายชื่อ** หมายถึง ร้อยละของจำนวนผู้มาใช้สิทธิเลือกตั้งสมาชิกสภาผู้แทนราษฎรแบบบัญชีรายชื่อ เป็นข้อมูลการมาใช้สิทธิเลือกตั้งสมาชิกสภาผู้แทนราษฎร เมื่อวันที่ 24 มีนาคม 2562 ซึ่งเป็นปีล่าสุดที่มีการเลือกตั้งระดับประเทศ เป็นตัวชี้วัดเชิงบวก



**ผลการประเมินสถานการณ์ความมั่นคงของมนุษย์มิติการเมืองของจังหวัดอุบลราชธานี ปี 2562**

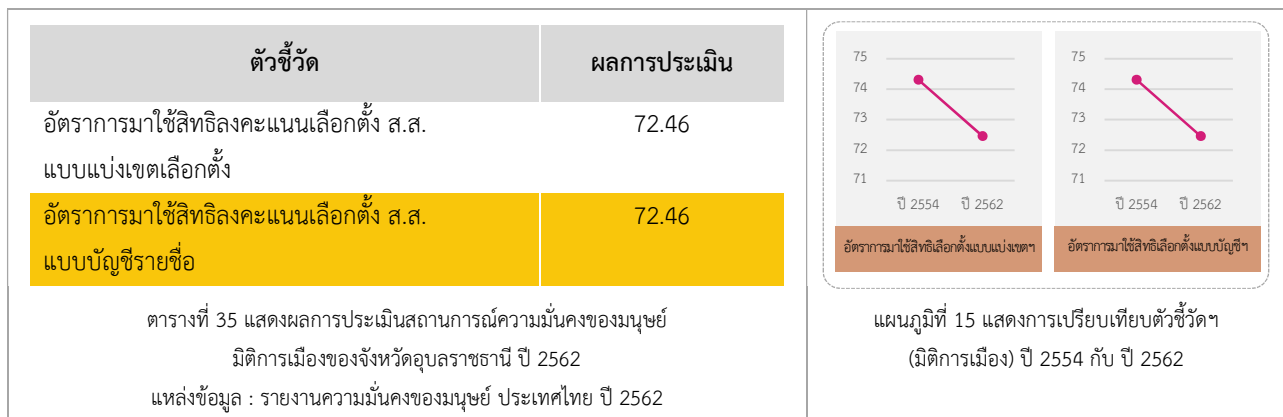

เมื่อเปรียบเทียบผลการประเมินสถานการณ์ความมั่นคงของมนุษย์มิติการเมืองของจังหวัดอุบลราชธานี ปี 2562 กับ ปี 2554 พบว่า อัตราการมาใช้สิทธิลงคะแนนเลือกตั้ง ส.ส. แบบแบ่งเขตเลือกตั้ง และแบบบัญชีรายชื่อ ในปี 2562 ลดลงจากปี 2554 (การเลือกตั้งครั้งก่อนหน้า) เท่ากับ 1.85

**มิติที่ 12 ด้านสิ่งแวดล้อม ทรัพยากร/พลังงาน** คือ การดำรงชีวิตที่ปลอดภัยจากภัยธรรมชาติและสิ่งแวดล้อม การใช้ทรัพยากรที่คุ้มค่า การมีกิจกรรมอนุรักษ์ค่านาทรัพยากร สิ่งแวดล้อม และพลังงานทดแทน ประกอบด้วย 5 ตัวชี้วัด ได้แก่

1) **อัตราการใช้ศักยภาพเชิงพลังงานทดแทนต่อ 1,000 คริวเรือน** หมายถึง สัดส่วนของจำนวนการใช้พลังงานทดแทนจากศักยภาพเชิงพลังงานขยะ มูลสัตว์ น้ำเสียจากอุตสาหกรรม ของเหลวต่าง ๆ (น้ำมันปาล์มดิบ น้ำมันมะพร้าว ดิบ เอทานอลจากมันสำปะหลัง/กากน้ำตาล) ของแข็ง (อ้อยจากโรงงาน ข้าว ข้าวโพด มันสำปะหลัง มะพร้าว ถั่วลิสง ฝ้าย ถั่วเหลือง ยางพารา) น้ำ ลม แสงอาทิตย์ ต่อ 1,000 คริวเรือน เป็นตัวชี้วัดเชิงบวก

2) **ร้อยละของพื้นที่ป่าต่อพื้นที่จังหวัด** หมายถึง อัตราส่วนของจำนวนพื้นที่ป่าไม้เทียบกับพื้นที่จังหวัด เป็นตัวชี้วัดเชิงบวก

3) **อัตราการผลิตติดตั้งไฟฟ้าจากพลังงานทดแทนต่อ 1,000 คริวเรือน** หมายถึง สัดส่วนการผลิตติดตั้งไฟฟ้าจากพลังงานทดแทน (หน่วยเป็นล้านกิโลวัตต์ต่อชั่วโมง) ต่อ 1,000 คริวเรือน เป็นตัวชี้วัดเชิงบวก



4) อัตราปริมาณการจำหน่ายน้ำมันเชื้อเพลิงต่อ 1,000 ครั้วเรือน หมายถึง สัดส่วนปริมาณการใช้น้ำมัน (แก๊สโซฮอล์ E20 E85 91 95 เบนซินออกเทน 91 95 ดีเซลพื้นฐาน ดีเซลหมุนเร็ว B5 น้ำมันเตา แก๊ส LPG) 1,000 กิโลกรัม ต่อ 1,000 ครั้วเรือน เป็นตัวชี้วัดเชิงลบ

5) อัตราปัญหามลพิษที่ได้รับการร้องเรียนต่อประชากร 100,000 คน หมายถึง สัดส่วนจำนวนปัญหามลพิษที่ได้รับการร้องเรียน (กลิ่นเหม็น เสียงดัง น้ำเสีย ฝุ่นละออง ขยะมูลฝอย ของเสียอันตราย ความสิ้นสະเทือน) ต่อประชากร 100,000 คน เป็นตัวชี้วัดเชิงลบ



ผลการประเมินสถานการณ์ความมั่นคงของมนุษย์มิติสิ่งแวดล้อม ทรัพยากร/พลังงานของจังหวัดอุบลราชธานี

ปี 2562

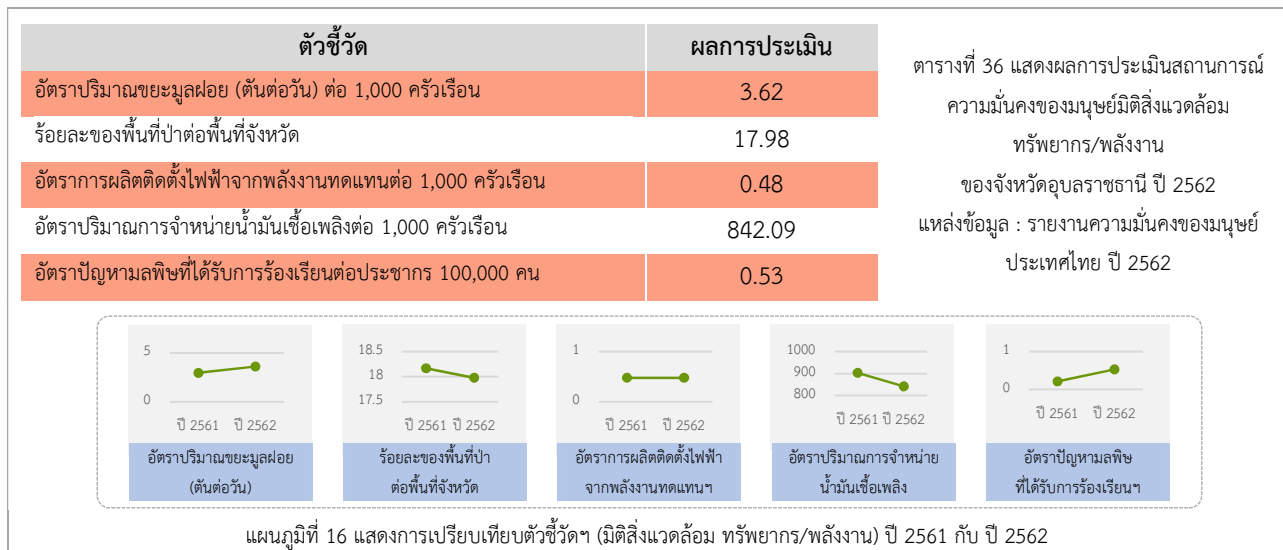

เมื่อเปรียบเทียบผลการประเมินสถานการณ์ความมั่นคงของมนุษย์มิติสิ่งแวดล้อม ทรัพยากร/พลังงาน ของจังหวัดอุบลราชธานี ปี 2562 กับ ปี 2561 พบว่า อัตราปริมาณขยะมูลฝอย (ต้นต่อวัน) ต่อ 1,000 ครั้วเรือน ในปี 2562 เพิ่มขึ้นจากปี 2561 เท่ากับ 0.65 ร้อยละของพื้นที่ป่าต่อพื้นที่จังหวัด ในปี 2562 ลดลงจากปี 2561 เท่ากับ 0.19 อัตราการผลิตติดตั้งไฟฟ้าจากพลังงานทดแทนต่อ 1,000 ครั้วเรือน ในปี 2562 เท่ากับปี 2561 คือ 0.48 อัตราปริมาณการจำหน่ายน้ำมันเชื้อเพลิงต่อ 1,000 ครั้วเรือน ในปี 2562 ลดลงจากปี 2561 เท่ากับ 61.63 และอัตราปัญหามลพิษที่ได้รับการร้องเรียนต่อประชากร 100,000 คน ในปี 2562 เพิ่มขึ้นจากปี 2561 เท่ากับ 0.32

สำหรับข้อมูลตัวชี้วัดความจำเป็นพื้นฐานของจังหวัดอุบลราชธานี ปี 2562 มีรายละเอียดด้านสิ่งแวดล้อม ทรัพยากร/พลังงาน ดังนี้

| รายการข้อมูล                 | จำนวน              |
|------------------------------|--------------------|
| ปริมาณขยะต่อวัน              | 1,800 ตัน          |
| ปริมาณการใช้ไฟฟ้า            | 509,846 ครั้วเรือน |
| ปริมาณผู้ใช้น้ำประปา         | 79,821 ราย         |
| การร้องเรียนเรื่องปัญหามลพิษ | 6 เรื่อง           |

ตารางที่ 37 แสดงข้อมูลตัวชี้วัดความจำเป็นพื้นฐานของจังหวัดอุบลราชธานีด้านสิ่งแวดล้อม ทรัพยากร/พลังงาน ปี 2562

(แหล่งข้อมูล : สำนักงานท้องถิ่นจังหวัดอุบลราชธานี สำนักงานทรัพยากรธรรมชาติและสิ่งแวดล้อมจังหวัดอุบลราชธานี การไฟฟ้า/การประปา ส่วนภูมิภาค)



### 3.3 สถานการณ์ทางสังคมเชิงกลุ่มเป้าหมาย

#### เด็กและเยาวชน



จังหวัดอุบลราชธานีมีเด็กและเยาวชนที่มีสัญชาติไทย อายุตั้งแต่แรกเกิด ถึง 25 ปี จำนวน 626,433 คน คิดเป็นร้อยละ 33.35 ของประชากรทั้งหมดในจังหวัด เป็นชาย 320,232 คน เป็นหญิง 306,201 คน โดยแบ่งตามเพศและช่วงอายุได้ดังตารางด้านล่าง

| ช่วงอายุ          | จำนวนประชากร (คน) |         |         |
|-------------------|-------------------|---------|---------|
|                   | ชาย               | หญิง    | รวม     |
| แรกเกิด - 5 ปี    | 60,367            | 57,738  | 118,105 |
| ประถม 6 - 12 ปี   | 84,414            | 79,727  | 164,141 |
| มัธยม 13 - 18 ปี  | 75,742            | 71,276  | 147,018 |
| เยาวชน 19 - 25 ปี | 99,709            | 97,460  | 197,169 |
| รวม               | 320,232           | 306,201 | 626,433 |

ตารางที่ 38 แสดงข้อมูลจำนวนเด็กและเยาวชนของจังหวัดอุบลราชธานี ปี 2562 (แหล่งข้อมูล : กรมการปกครอง กระทรวงมหาดไทย)

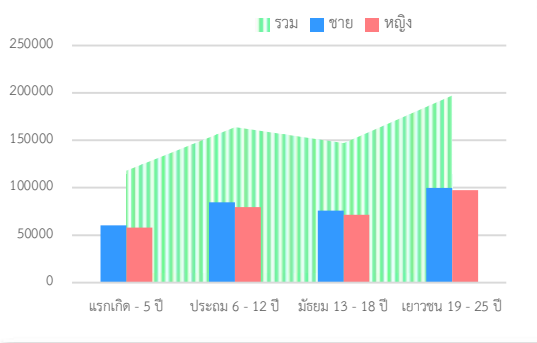

แผนภูมิที่ 17 เปรียบเทียบจำนวนเด็กและเยาวชนของจังหวัดอุบลราชธานี จำแนกตามเพศและช่วงอายุ ปี 2562

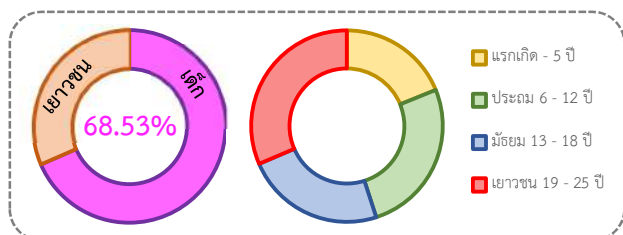

แผนภูมิที่ 18 เปรียบเทียบจำนวนเด็กและเยาวชนของจังหวัดอุบลราชธานี จำแนกตามช่วงอายุ ปี 2562

เมื่อเปรียบเทียบสัดส่วนของเด็กและเยาวชนในจังหวัดอุบลราชธานี พบว่า สัดส่วนของเด็กคิดเป็นร้อยละ 68.53 และสัดส่วนของเยาวชนคิดเป็นร้อยละ 31.47 และเมื่อเปรียบเทียบจำนวนตามช่วงอายุ พบว่า จากจำนวนเด็กและเยาวชนทั้งหมดในจังหวัดอุบลราชธานี สัดส่วนของเด็กแรกเกิด - 5 ปี คิดเป็นร้อยละ 18.85 สัดส่วนของประถม 6 - 12 ปี คิดเป็นร้อยละ 26.20 สัดส่วนของมัธยม 13 - 18 ปี คิดเป็นร้อยละ 23.47 และ สัดส่วนของเยาวชน 19 - 25 ปี คิดเป็นร้อยละ 31.47

#### ข้อมูลด้านเด็ก

- เด็กที่ถูกกระทำด้วยความรุนแรงในครอบครัว/ทารุณกรรมทางร่างกาย จิตใจ เพศ ที่มีการแจ้งเหตุ จำนวน 9 ราย เป็นชาย 6 ราย และหญิง 3 ราย
- เด็กที่มีพฤติกรรมไม่เหมาะสม จำนวน 6,096 ราย คิดเป็นร้อยละ 1.42 ของจำนวนเด็กทั้งหมดในจังหวัดอุบลราชธานี

| เด็กที่มีพฤติกรรมไม่เหมาะสม | ชาย          | หญิง         | รวม          |
|-----------------------------|--------------|--------------|--------------|
| ติดเครื่องดื่มแอลกอฮอล์     | 580          | 332          | 912          |
| สูบบุหรี่ ติดยาเสพติด       | 1,649        | 1,287        | 2,936        |
| มั่วสุม                     | 1,377        | 334          | 1,711        |
| เล่นเกม ติดเกม              | 261          | 117          | 378          |
| พฤติกรรมทางเพศ              | 84           | 75           | 159          |
| <b>รวม</b>                  | <b>3,951</b> | <b>2,145</b> | <b>6,096</b> |

ตารางที่ 39 แสดงข้อมูลเด็กที่มีพฤติกรรมไม่เหมาะสมของจังหวัดอุบลราชธานี ปี 2562 (แหล่งข้อมูล : องค์กรปกครองส่วนท้องถิ่นในจังหวัดอุบลราชธานี)

- เด็กที่ต้องดำรงชีพด้วยการเร่ร่อน ขอดทาน จำนวน 7 ราย เป็นชาย 4 ราย และหญิง 3 ราย

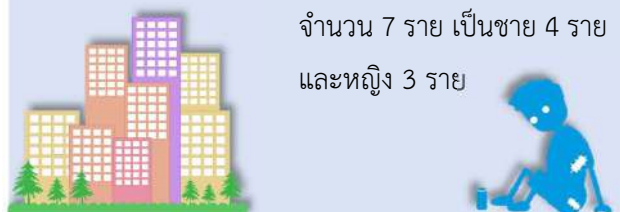



- คดีอาชญากรรมที่มีเด็กเป็นผู้กระทำและถูกกระทำ จำนวน 955 ราย คิดเป็นร้อยละ 0.22 ของจำนวนเด็กทั้งหมดในจังหวัดอุบลราชธานี

| คดีอาชญากรรมที่มีเด็กเป็นผู้กระทำและถูกกระทำ | รวม        |
|--|------------|
| คดีอาชญากรรมที่มีเด็กเป็นผู้กระทำ            | 926        |
| คดีอาชญากรรมที่มีเด็กเป็นผู้ถูกกระทำ         | 29         |
| <b>รวม</b>                                   | <b>955</b> |

ตารางที่ 40 แสดงข้อมูลคดีอาชญากรรมที่มีเด็กเป็นผู้กระทำและถูกกระทำของจังหวัดอุบลราชธานี ปี 2562 (แหล่งข้อมูล : ตำรวจภูธรจังหวัดอุบลราชธานี)

- เด็กพิการที่จดทะเบียน ได้รับเบี้ยความพิการ จำนวน 1,308 ราย คิดเป็นร้อยละ 0.30 ของจำนวนเด็กทั้งหมดในจังหวัดอุบลราชธานี โดยเป็นชาย 775 ราย และหญิง 533 ราย

- ผู้ลงทะเบียนโครงการเงินอุดหนุนเพื่อการเลี้ยงดูเด็กแรกเกิดของจังหวัดอุบลราชธานี จำนวน 71,346 ราย และมีสิทธิได้รับเงินอุดหนุนทั้งสิ้น 65,306



ราย คิดเป็นร้อยละ 46.55 ของจำนวนเด็กที่มีอายุตั้งแต่แรกเกิด ถึง 6 ปี ทั้งหมดในจังหวัดอุบลราชธานี

| รายการข้อมูล                 | จำนวน (ราย) |
|------------------------------|-------------|
| ผู้ลงทะเบียนรับสิทธิ         | 71,346      |
| ผู้มีสิทธิ ได้รับเงินอุดหนุน | 65,306      |

ตารางที่ 41 แสดงข้อมูลผู้ลงทะเบียนโครงการเงินอุดหนุนเพื่อการเลี้ยงดูเด็กแรกเกิดของจังหวัดอุบลราชธานี ปี 2562 (แหล่งข้อมูล : สำนักงานพัฒนาสังคมและความมั่นคงของมนุษย์จังหวัดอุบลราชธานี ณ วันที่ 2 กันยายน 2563)

- เด็กที่ตั้งครรภ์ก่อนวัยอันควร (อายุ 15 - 19 ปี) จำนวน 344 คน

(แหล่งข้อมูล : สำนักงานสาธารณสุขจังหวัดอุบลราชธานี ปี 2562)

- สำหรับเด็กทารกที่ถูกทิ้งในที่สาธารณะ ไม่พบการรายงาน

## ข้อมูลด้านเยาวชน

- เยาวชนพิการที่จดทะเบียน ได้รับเบี้ยความพิการ จำนวน 1,293 ราย คิดเป็นร้อยละ 0.66 ของจำนวนเยาวชนทั้งหมดในจังหวัดอุบลราชธานี โดยเป็นชาย 757 ราย และหญิง 536 ราย

- เยาวชนที่มีพฤติกรรมไม่เหมาะสม จำนวน 9,745 ราย คิดเป็นร้อยละ 4.94 ของจำนวนเยาวชนทั้งหมดในจังหวัดอุบลราชธานี

| เยาวชนที่มีพฤติกรรมไม่เหมาะสม | ชาย          | หญิง         | รวม          |
|-------------------------------|--------------|--------------|--------------|
| ติดเครื่องดื่มแอลกอฮอล์       | 2,932        | 1,148        | 4,080        |
| สูบบุหรี่ ดิยาเสพติด          | 2,592        | 320          | 2,912        |
| มั่วสุม                       | 634          | 71           | 705          |
| เล่นเกม ดิตเกม                | 1,220        | 245          | 1,465        |
| พฤติกรรมทางเพศ                | 293          | 290          | 583          |
| <b>รวม</b>                    | <b>7,671</b> | <b>2,074</b> | <b>9,745</b> |

ตารางที่ 42 แสดงข้อมูลเยาวชนที่มีพฤติกรรมไม่เหมาะสมของจังหวัดอุบลราชธานี ปี 2562 (แหล่งข้อมูล : องค์การปกครองส่วนท้องถิ่นในจังหวัดอุบลราชธานี)

- คดีอาชญากรรมที่มีเยาวชนเป็นผู้กระทำและถูกกระทำ จำนวน 3,950 ราย คิดเป็นร้อยละ 2.00 ของจำนวนเยาวชนทั้งหมดในจังหวัดอุบลราชธานี

| คดีอาชญากรรมที่มีเยาวชนเป็นผู้กระทำและถูกกระทำ | รวม          |
|--|--------------|
| คดีอาชญากรรมที่มีเยาวชนเป็นผู้กระทำ            | 3,919        |
| คดีอาชญากรรมที่มีเยาวชนเป็นผู้ถูกกระทำ         | 31           |
| <b>รวม</b>                                     | <b>3,950</b> |

ตารางที่ 43 แสดงข้อมูลคดีอาชญากรรมที่มีเยาวชนเป็นผู้กระทำและถูกกระทำของจังหวัดอุบลราชธานี ปี 2562 (แหล่งข้อมูล : ตำรวจภูธรจังหวัดอุบลราชธานี)



## ประชากรอายุ 26 - 59 ปี

จังหวัดอุบลราชธานีมีประชากรอายุตั้งแต่ 26 - 59 ปี จำนวน 962,966 คน คิดเป็นร้อยละ 51.27 ของประชากรทั้งหมด เป็นชาย 484,910 คน หญิง 478,056 คน โดยแบ่งตามเพศและช่วงอายุได้ดังแสดงในตาราง





| ช่วงอายุ   | จำนวนประชากร (คน) |                |                |
|------------|-------------------|----------------|----------------|
|            | ชาย               | หญิง           | รวม            |
| 26 - 30 ปี | 73,202            | 69,788         | 142,990        |
| 31 - 40 ปี | 144,256           | 136,818        | 281,074        |
| 41 - 50 ปี | 153,651           | 153,759        | 307,410        |
| 51 - 59 ปี | 113,801           | 117,691        | 231,492        |
| <b>รวม</b> | <b>484,910</b>    | <b>478,056</b> | <b>962,966</b> |

ตารางที่ 44 แสดงข้อมูลประชากร อายุ 26 - 59 ปี  
ของจังหวัดอุบลราชธานี ปี 2562 จำแนกตามเพศและช่วงอายุ  
(แหล่งข้อมูล : กรมการปกครอง กระทรวงมหาดไทย)

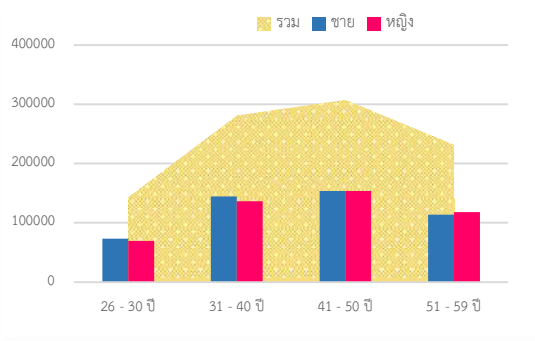

แผนภูมิที่ 19 เปรียบเทียบจำนวนประชากร อายุ 26 - 59 ปี  
ของจังหวัดอุบลราชธานี ปี 2562 จำแนกตามเพศและช่วงอายุ

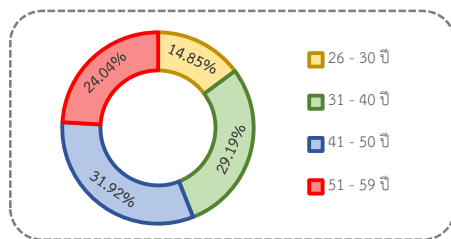

แผนภูมิที่ 20 เปรียบเทียบจำนวนประชากร อายุ 26 - 59 ปี  
ของจังหวัดอุบลราชธานี ปี 2562 จำแนกตามช่วงอายุ

เมื่อเปรียบเทียบสัดส่วนประชากร อายุ 26 - 59 ปี  
ทั้งหมดในจังหวัดอุบลราชธานี พบว่า  
สัดส่วนประชากรอายุ 26 - 30 ปี คิดเป็นร้อยละ 14.85  
สัดส่วนประชากรอายุ 31 - 40 ปี คิดเป็นร้อยละ 29.19  
สัดส่วนประชากรอายุ 41 - 50 ปี คิดเป็นร้อยละ 31.92  
สัดส่วนประชากรอายุ 51 - 59 ปี คิดเป็นร้อยละ 24.04

• ประชากรช่วงอายุ 26 - 59 ปี ที่ต้องดำรงชีพ  
ด้วยการเร่ร่อน ขอดทาน จำนวน 13 ราย คิดเป็นร้อยละ  
0.00135 ของจำนวนประชากรช่วงอายุ 26 - 59 ปี  
ทั้งหมดในจังหวัดอุบลราชธานี

• ประชากรพิการช่วงอายุ 26 - 59 ปี ที่จัด  
ทะเบียนได้รับเบี้ยความพิการ จำนวน 18,429 ราย คิด  
เป็นร้อยละ 1.91 ของจำนวนประชากรช่วงอายุ 26 - 59 ปี  
ทั้งหมดในจังหวัดอุบลราชธานี โดยเป็นชาย 10,429 ราย  
และหญิง 8,000 ราย (จาก อปท. 142 แห่ง)



### ผู้สูงอายุ (ตั้งแต่ 60 ปี ขึ้นไป)

จังหวัดอุบลราชธานีมีผู้สูงอายุ  
(ตั้งแต่ 60 ปี ขึ้นไป) จำนวน  
288,746 คน คิดเป็นร้อยละ  
15.37 ของประชากรทั้งหมดในจังหวัดอุบลราชธานี เป็น  
ชาย 133,911 คน และหญิง 154,835 คน โดยแบ่งตาม  
เพศและช่วงอายุได้ดังแสดงในตาราง

| ช่วงอายุ       | จำนวนประชากร (คน) |                |                |
|----------------|-------------------|----------------|----------------|
|                | ชาย               | หญิง           | รวม            |
| 60 - 69 ปี     | 78,107            | 84,590         | 162,697        |
| 70 - 79 ปี     | 38,902            | 46,299         | 85,201         |
| 80 - 89 ปี     | 14,309            | 20,161         | 34,470         |
| 90 - 100 ปี    | 2,485             | 3,648          | 6,133          |
| มากกว่า 100 ปี | 108               | 137            | 245            |
| <b>รวม</b>     | <b>133,911</b>    | <b>154,835</b> | <b>288,746</b> |

ตารางที่ 45 แสดงข้อมูลผู้สูงอายุ (ตั้งแต่ 60 ปี ขึ้นไป)  
ของจังหวัดอุบลราชธานี ปี 2562 จำแนกตามเพศและช่วงอายุ  
(แหล่งข้อมูล : กรมการปกครอง กระทรวงมหาดไทย)

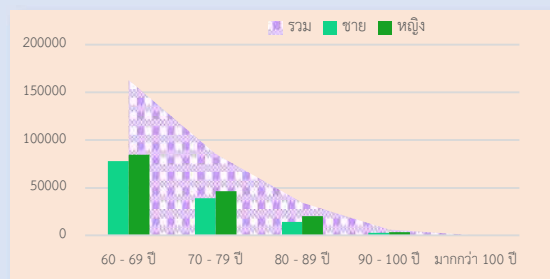

แผนภูมิที่ 21 เปรียบเทียบจำนวนผู้สูงอายุ (ตั้งแต่ 60 ปี ขึ้นไป)  
ของจังหวัดอุบลราชธานี ปี 2562 จำแนกตามเพศและช่วงอายุ



• การได้รับเบี้ยยังชีพของผู้สูงอายุ แบ่งเป็น ได้รับเบี้ยยังชีพแล้ว จำนวน 255,499 ราย คิดเป็นร้อยละ 88.49 ของจำนวนผู้สูงอายุทั้งหมดในจังหวัดอุบลราชธานี

• ผู้สูงอายุที่เป็นผู้ป่วยเรื้อรัง ติดเตียง/ติดบ้าน จำนวน 5,216 ราย คิดเป็นร้อยละ 1.81 ของจำนวนผู้สูงอายุทั้งหมดในจังหวัดอุบลราชธานี

• ผู้สูงอายุที่ต้องดำรงชีพด้วยการเร่ร่อน ขอดทาน จำนวน 14 ราย คิดเป็นร้อยละ 0.005 ของจำนวนผู้สูงอายุทั้งหมดในจังหวัดอุบลราชธานี โดยแบ่งเป็นชาย 12 ราย และหญิง 2 ราย

• ผู้สูงอายุที่พิการ จำนวน 36,336 คน คิดเป็นร้อยละ 12.58 ของจำนวนผู้สูงอายุทั้งหมด

• ผู้สูงอายุที่กู้ยืมเงินเพื่อประกอบอาชีพ จำนวน 106 ราย คิดเป็นร้อยละ 0.037 ของจำนวนผู้สูงอายุทั้งหมด

### คนพิการ

จังหวัดอุบลราชธานีมีคนพิการที่จดทะเบียน และมีบัตรประจำตัวคนพิการแล้ว จำนวน 66,211 คน คิดเป็นร้อยละ 3.53

ของประชากรทั้งหมด

เป็นชาย 34,953 คน



และหญิง 31,258 คน โดยแบ่งตามเพศและประเภทความพิการได้ดังแสดงในตาราง

| ประเภทความพิการ           | จำนวนประชากร (คน) |        |        |
|---------------------------|-------------------|--------|--------|
|                           | ชาย               | หญิง   | รวม    |
| ความพิการทางการเห็น       | 4,177             | 5,192  | 9,369  |
| ความพิการทางการได้ยิน     | 8,495             | 8,178  | 16,673 |
| ความพิการทางการเคลื่อนไหว | 15,811            | 13,784 | 29,595 |
| ความพิการทางจิตใจ         | 3,938             | 2,317  | 6,255  |
| ความพิการทางสติปัญญา      | 3,402             | 2,736  | 6,138  |
| ความพิการทางการเรียนรู้   | 259               | 151    | 410    |
| ออทิสติก                  | 196               | 52     | 248    |

ตารางที่ 46 แสดงข้อมูลคนพิการของจังหวัดอุบลราชธานี ปี 2562

จำแนกตามเพศและประเภทความพิการ

(แหล่งข้อมูล : สำนักงานพัฒนาสังคมและความมั่นคงของมนุษย์

จังหวัดอุบลราชธานี ณ วันที่ 9 กันยายน 2563)

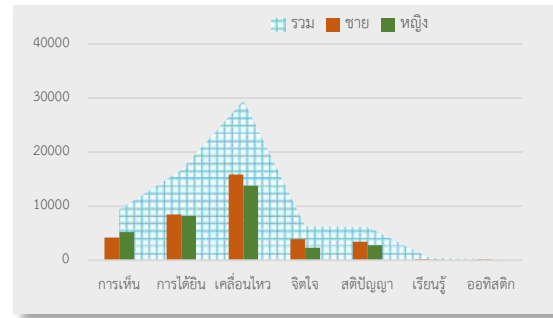

แผนภูมิที่ 22 เปรียบเทียบจำนวนคนพิการของจังหวัดอุบลราชธานี ปี 2562 จำแนกตามเพศและประเภทความพิการ

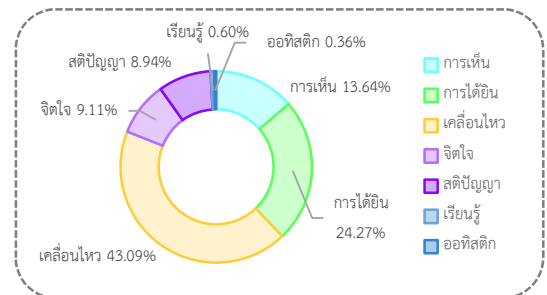

แผนภูมิที่ 23 เปรียบเทียบสัดส่วนประเภทความพิการของคนพิการของจังหวัดอุบลราชธานี ปี 2562

เมื่อเปรียบเทียบสัดส่วนประเภทความพิการของคนพิการจังหวัดอุบลราชธานี ปี 2562 พบว่า สัดส่วนของความพิการทางการเห็น คิดเป็นร้อยละ 13.64 สัดส่วนของความพิการทางการได้ยิน คิดเป็นร้อยละ 24.27 สัดส่วนของความพิการทางการเคลื่อนไหว คิดเป็นร้อยละ 43.09 สัดส่วนของความพิการทางจิตใจ คิดเป็นร้อยละ 9.11 สัดส่วนของความพิการทางสติปัญญา คิดเป็นร้อยละ 8.94 สัดส่วนของความพิการทางการเรียนรู้ คิดเป็นร้อยละ 0.60 และสัดส่วนของออทิสติก คิดเป็นร้อยละ 0.36

• คนพิการที่กู้ยืมเงินเพื่อประกอบอาชีพ จำนวน 134 ราย คิดเป็นร้อยละ 0.2 ของจำนวนคนพิการทั้งหมดในจังหวัดอุบลราชธานี

• ศูนย์บริการคนพิการทั่วไป (ราชการส่วนท้องถิ่น หรือหน่วยงานภาครัฐ) จำนวน 36 แห่ง

• การปรับปรุงซ่อมแซมที่อยู่อาศัยให้กับคนพิการ จำนวน 28 หลัง



### คนไร้ที่พึ่ง/คนขอทาน



จังหวัดอุบลราชธานี มีคนไร้ที่พึ่ง/คนขอทาน จำนวน 179 คน แบ่งเป็นชาย 140 คน และหญิง 39 คน สามารถแยกตามประเภทและภูมิลำเนา ดังแสดงในตาราง

| ภูมิลำเนา                 | คนไร้ที่พึ่ง (คน) | คนขอทาน (คน) |
|---------------------------|-------------------|--------------|
| <b>จังหวัดอุบลราชธานี</b> | <b>103</b>        | <b>25</b>    |
| - อำเภอเมืองอุบลราชธานี   | 65                | 7            |
| - อำเภอวารินชำราบ         | 3                 | 3            |
| - อำเภอโพธิ์ไทร           | 3                 | -            |
| - อำเภอพิบูลย์รักษ์       | 2                 | -            |
| - อำเภอตระการพืชผล        | 4                 | 1            |
| - อำเภอศรีเมืองใหม่       | 5                 | -            |
| - อำเภอเขื่องใน           | 4                 | 3            |
| - อำเภอสว่างวีระวงศ์      | 3                 | 2            |
| - อำเภอดอนมดแดง           | 4                 | -            |
| - อำเภอตาลสุม             | 1                 | 1            |
| - อำเภอเดชอุดม            | 2                 | -            |
| - อำเภอเหล่าเสือโก้ก      | 2                 | 6            |
| - อำเภอม่วงสามสิบ         | 2                 | -            |
| - อำเภอบุณฑริก            | 2                 | -            |
| - อำเภอสิรินธร            | 1                 | -            |
| - อำเภอเขมราฐ             | -                 | 1            |
| - อำเภอทุ่งศรีอุดม        | -                 | 1            |
| กรุงเทพมหานคร             | 3                 | -            |
| จังหวัดพะเยา              | 1                 | -            |
| จังหวัดระยอง              | 1                 | -            |
| จังหวัดพิษณุโลก           | 1                 | -            |
| จังหวัดมุกดาหาร           | 2                 | -            |
| จังหวัดนครพนม             | 2                 | -            |
| จังหวัดขอนแก่น            | 2                 | 1            |
| จังหวัดยโสธร              | 8                 | 2            |
| จังหวัดนครราชสีมา         | 1                 | -            |
| จังหวัดสุรินทร์           | 1                 | 1            |
| จังหวัดหนองบัวลำภู        | 3                 | -            |
| จังหวัดอำนาจเจริญ         | 3                 | -            |
| จังหวัดอุดรธานี           | 8                 | -            |
| จังหวัดศรีสะเกษ           | 3                 | -            |
| จังหวัดร้อยเอ็ด           | 1                 | -            |
| จังหวัดสิงห์บุรี          | 1                 | -            |
| จังหวัดพระนครศรีอยุธยา    | 1                 | -            |
| จังหวัดมหาสารคาม          | 3                 | -            |
| จังหวัดพังงา              | 1                 | -            |
| จังหวัดบึงกาฬ             | -                 | 1            |

ตารางที่ 47 แสดงจำนวนคนไร้ที่พึ่ง/คนขอทานของจังหวัดอุบลราชธานี ปี 2562 จำแนกตามประเภทและภูมิลำเนา (แหล่งข้อมูล : ศูนย์คุ้มครองคนไร้ที่พึ่งจังหวัดอุบลราชธานี)

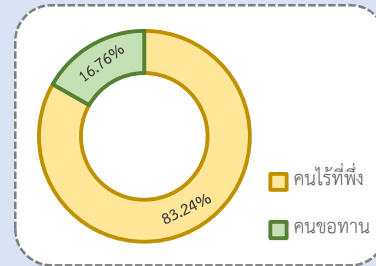

แผนภูมิที่ 24 เปรียบเทียบจำนวนคนไร้ที่พึ่ง/คนขอทานของจังหวัดอุบลราชธานี ปี 2562

• ผู้แสดงความสามารถที่ลงทะเบียนในปี 2563 จำนวน 9 ราย โดยแบ่งเป็นชาย 5 คน และหญิง 4 คน



### ผู้ประสบปัญหาทางสังคม/ ผู้ได้รับสิทธิบัตรสวัสดิการแห่งรัฐ

จังหวัดอุบลราชธานี มีผู้ประสบปัญหาทางสังคม จำนวน 4,791 ราย คิดเป็นร้อยละ 0.26 ของประชากรทั้งหมดในจังหวัดอุบลราชธานี และมีผู้ได้รับสิทธิบัตรสวัสดิการแห่งรัฐ จำนวน 545,276 ราย คิดเป็นร้อยละ 29.03 ของประชากรทั้งหมดในจังหวัดอุบลราชธานี

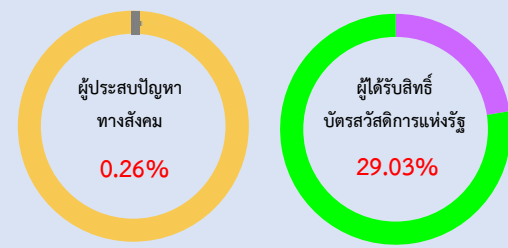

แผนภูมิที่ 25 เปรียบเทียบสัดส่วนประชากรทั้งหมดกับผู้ประสบปัญหาทางสังคม/ผู้ได้รับสิทธิบัตรสวัสดิการแห่งรัฐของจังหวัดอุบลราชธานี ปี 2562



### 3.4 สถานการณ์ทางสังคมเชิงประเด็น

1) สถานการณ์ทางสังคมที่เป็นจุดเด่นของจังหวัด/ สำนักงานพัฒนาสังคมและความมั่นคงของมนุษย์จังหวัด/ ทีม One Home (หน่วยงานสังกัดกระทรวงการพัฒนาสังคมและความมั่นคงของมนุษย์ในจังหวัด)

• งานด้านพัฒนาสังคม (Good Practice)

**ปราชญ์ชาวบ้าน** - จังหวัดอุบลราชธานี ได้รับการขนานนามว่าเป็น “ดินแดนแห่งนักปราชญ์” เนื่องจากความเจริญรุ่งเรืองของบ้านเมืองในแต่ละด้าน ได้แก่ การเมือง การปกครอง การทหาร การศึกษา การศาสนา และศิลปวัฒนธรรม ที่ได้รับความร่วมมือจากบุคคลในท้องถิ่นในการสร้างสรรค์ผลงานสู่สังคม จนสร้างชื่อเสียงเกียรติคุณให้กับจังหวัดและคุณประโยชน์แก่ประเทศชาติ ทั้งพระภิกษุ นักปกครอง นักการเมือง นักสังคมสงเคราะห์ นักสาธารณสุข นางแบบ นักร้อง/นักดนตรี ดารา/นักแสดง นักการเกษตร นักกีฬา เป็นต้น องค์ความรู้ที่ได้รับการสืบทอดต่อกันมา อาทิ

- **อำเภอเมืองอุบลราชธานี** : การทำบายศรีสู่ขวัญ แพทย์แผนโบราณ การจักสานไม้ไผ่ หมอลำ การทอผ้า การฟ้อนรำ



- **อำเภวารินชำราบ** : การทำปุ๋ยหมัก การจักสานไม้ไผ่ การทำเกษตรแบบผสมผสาน

- **อำเภอภูพาน** : หมอลำ หมอแคน พิธีกรรมทางศาสนา การจักสานไม้ไผ่

- **อำเภอเขมราฐ** : การทอผ้า แพทย์แผนโบราณ การจักสานไม้ไผ่

- **อำเภอเขื่องใน** : การทอผ้า การทอเสื่อ แพทย์แผนโบราณ หมอพราหมณ์ การทำบายศรีสู่ขวัญ

- **อำเภอโขงเจียม** : การทำบายศรีสู่ขวัญ

- **อำเภอดอนมดแดง** : แพทย์แผนโบราณ พิธีกรรมทางศาสนา การทอผ้า การสานกระติบข้าว กลองยาว

- **อำเภอเดชอุดม** : แพทย์แผนโบราณ หมอพราหมณ์ ตีกลอง การแต่งกลอน การจักสานไม้ไผ่

- **อำเภอตระการพืชผล** : การทำปุ๋ยหมัก การจักสานไม้ไผ่ การทำบายศรีสู่ขวัญ การทำขนมจีน แพทย์แผนโบราณ

- **อำเภอนาจะหลวย** : การทอผ้า การจักสานไม้ไผ่ การสานกระติบข้าว

- **อำเภอนาเยีย** : การทำพานสู่ขวัญ เกษตรอินทรีย์ หมอพราหมณ์ แพทย์แผนโบราณ

- **อำเภอน้ำยืน** : การจักสานไม้ไผ่ การทำพืชผักสวนครัว การตีเหล็ก การตัดเย็บเสื้อผ้า

- **อำเภอบุณทริก** : การจักสานไม้ไผ่ แพทย์แผนโบราณ การทำบายศรีสู่ขวัญ

- **อำเภอพิบูลมังสาหาร** : การจักสานไม้ไผ่ การทำบายศรีสู่ขวัญ

- **อำเภอโพธิ์ไทร** : หมอลำ การทำขนมไทย การแต่งกลอน พิธีกรรมทางศาสนา

- **อำเภอม่วงสามสิบ** : การทอเสื่อ การสานแห การเป่าแคน หมอลำ การทำบายศรีสู่ขวัญ การจักสานไม้ไผ่

- **อำเภอศรีเมืองใหม่** : การสอนธรรมะ หมอพราหมณ์ พิธีกรรมทางอีสาน การทำบายศรีสู่ขวัญ

- **อำเภอลำโรง** : พิธีกรรมทางศาสนา การทอผ้า การจักสานไม้ไผ่

- **อำเภอสิรินธร** : การทำแคน การทอเสื่อ ช่างตัดผม ช่างไม้ การสานแห การทำมัดหมี่ การจักสานไม้ไผ่





**กองทุนสวัสดิการชุมชน** - จังหวัดอุบลราชธานีมีกองทุนสวัสดิการชุมชนทั้งสิ้น 151 กองทุน ซึ่งได้รับการ



ผลักดันและสนับสนุนจากผู้นำท้องถิ่น (นายก เทศบาล/อบต.) ให้กองทุนสวัสดิการชุมชนมีความเข้มแข็ง อยู่อย่างพอเพียง รู้จักการออมเงินเพื่อประโยชน์ในวันข้างหน้า นอกจากนี้ยังเป็น การให้สวัสดิการช่วยเหลือแก่สมาชิกในเรื่อง การคลอดบุตร การเจ็บป่วยนอนโรงพยาบาล และการเสียชีวิต เป็นต้น

**งานด้านสังคมสงเคราะห์และสวัสดิการสังคม**

จังหวัดอุบลราชธานี โดยทีม One Home (หน่วยงานสังกัดกระทรวงการพัฒนาสังคมและความมั่นคงของ มนุษย์ในจังหวัด) จังหวัดอุบลราชธานี ได้ดำเนินงานด้านสังคมสงเคราะห์และสวัสดิการสังคมมาอย่างต่อเนื่อง เพื่อให้กลุ่ม คนเปราะบาง ด้อยโอกาส กลุ่มผู้ได้รับผลกระทบทางสังคม ได้รับการช่วยเหลือดูแลและเข้าถึงสิทธิบริการขั้นพื้นฐานต่าง ๆ โดยมีรายละเอียดการดำเนินงาน ดังนี้

| รายการข้อมูล  | จำนวน (ราย)  |
|---|--------------|
| การสงเคราะห์ (เงิน สิ่งของ วัสดุ อุปกรณ์ และบริการ) | 6,140        |
| การคุ้มครองสวัสดิภาพ                                | 27           |
| การสัมภาษณ์   | 1,700        |
| การประเมินปัญหา (Assessment)                        | 70           |
| การส่งต่อบริการ (Referral)                          | 45           |
| การให้คำแนะนำปรึกษา                                 | 350          |
| การเยี่ยมบ้าน                                       | 530          |
| <b>รวม</b>  | <b>8,862</b> |

ตารางที่ 48 แสดงข้อมูลการดำเนินงานด้านสังคมสงเคราะห์และสวัสดิการ สังคมของจังหวัดอุบลราชธานี ปี 2563 (แหล่งข้อมูล : สำนักงานพัฒนาสังคม และความมั่นคงของมนุษย์จังหวัดอุบลราชธานี)

แผนภูมิที่ 26 เปรียบเทียบการดำเนินงานด้านสังคมสงเคราะห์ และสวัสดิการสังคมของจังหวัดอุบลราชธานี ปี 2563

เมื่อเปรียบเทียบสัดส่วนการดำเนินงานด้านสังคมสงเคราะห์และสวัสดิการสังคมของจังหวัดอุบลราชธานี พบว่า การดำเนินงานที่มีสัดส่วนมากที่สุด 3 ลำดับแรก คือ 1) การสงเคราะห์ (เงิน สิ่งของ วัสดุ อุปกรณ์ และบริการ) มีสัดส่วน มากที่สุด จำนวน 6,140 ราย คิดเป็นร้อยละ 69.28 2) การสัมภาษณ์ จำนวน 1,700 ราย คิดเป็นร้อยละ 19.18 และ 3) การเยี่ยมบ้าน จำนวน 530 ราย คิดเป็นร้อยละ 5.98 เมื่อเปรียบเทียบกับงานในลักษณะการคุ้มครองสวัสดิภาพ การประเมิน ปัญหา (Assessment) และการส่งต่อบริการ (Referral) แล้ว นับว่าแตกต่างกันมาก ทั้งนี้เนื่องจากจังหวัดอุบลราชธานี มี ผู้รับบริการที่ต้องได้รับการคุ้มครองสวัสดิภาพ และการประสานส่งต่อน้อย

**2) สถานการณ์ทางสังคมที่น่าห่วงใยของจังหวัด**

จากการสำรวจและจัดเก็บข้อมูลสถานการณ์ทางสังคมที่น่าห่วงใยของจังหวัดอุบลราชธานี จากองค์กร ปกครองส่วนท้องถิ่น (เทศบาล/อบต.) จำนวน 142 แห่ง พบว่า ปัญหาที่น่าห่วงใย 3 อันดับแรก ได้แก่

1. ปัญหายาเสพติด
2. ปัญหาหนี้สิน
3. ปัญหาสุขภาพอนามัย



### 3.5 สถานการณ์การแพร่ระบาดของโรคติดเชื้อไวรัสโคโรนา (Covid - 19)

สถานการณ์การแพร่ระบาดของโรคติดเชื้อไวรัสโคโรนา (Covid - 19) จังหวัดอุบลราชธานี มีผู้ติดเชื้อจำนวน 15 ราย ตั้งแต่วันที่ 20 มีนาคม 2563 (ข้อมูล ณ วันที่ 25 กันยายน 2563) โดยทั้งหมดรักษาหายแล้ว ในพื้นที่ 7 อำเภอ ประกอบด้วย

- (1) อำเภอเมืองอุบลราชธานี 5 ราย
- (2) อำเภอพิบูลย์รักษ์ 1 ราย
- (3) อำเภอเดชอุดม 2 ราย
- (4) อำเภอโขงเจียม 1 ราย
- (5) อำเภอดงรัก 2 ราย
- (6) อำเภอนาจะหลวย 1 ราย

และ (7) อำเภอบุณฑริก 3 ราย

โดยมีผู้ป่วยที่เข้าเกณฑ์สอบสวนโรคสะสม 980 ราย และกลับบ้านทั้ง 980 ราย และกักตัวที่ศูนย์บ้านอย่างน้อยอำเภอเชิงใน (Local/State Quarantine) สะสม 239 ราย กลับบ้าน 226 ราย ยังอยู่ระหว่างการกักกัน 13 ราย

จังหวัดอุบลราชธานี มีมาตรการคัดกรองผู้เดินทางเข้ามายังพื้นที่จังหวัดอุบลราชธานี โดยมีจุดตรวจคัดกรอง ณ สถานที่ ดังนี้

- (1) ท่าอากาศยานนานาชาติอุบลราชธานี
- (2) สถานีขนส่งผู้โดยสารจังหวัดอุบลราชธานี
- (3) สถานีรถไฟอุบลราชธานี
- (4) จุดผ่านแดนถาวรช่องเม็ก

และ (5) จุดตรวจคัดกรองในเขตพื้นที่ทุกอำเภอ นอกจากนี้ จังหวัดอุบลราชธานีโดยกระทรวงต่าง ๆ ยังมีมาตรการช่วยเหลือ อาทิ การฝึกอบรม สร้างอาชีพให้กับผู้ได้รับผลกระทบจากสถานการณ์โควิด 19 เช่น การใช้ภาษาอังกฤษแรงงานนอกระบบ วิชาการโรงแรม ช่างเชื่อม การซ่อมจักรยานยนต์ ซ่อมสี งานด้าน IT การประกอบอาหาร การทำขนม ปลูกผัก เป็นต้น



สำหรับกระทรวงการพัฒนาสังคมและความมั่นคงของมนุษย์ โดยทีม One Home (หน่วยงานสังกัดกระทรวงการพัฒนาสังคมและความมั่นคงของมนุษย์ในจังหวัด) ให้ความช่วยเหลือประชาชนผู้ได้รับผลกระทบจากสถานการณ์การแพร่ระบาดของโรคติดเชื้อไวรัสโคโรนา (Covid - 19) ดังนี้

- (1) คริวคนอุบลไม่ทิ้งกัน ระหว่างวันที่ 14 เมษายน ถึง 7 พฤษภาคม 2563 แจกอาหารกล่อง 12,879 กล่อง
- (2) โครงการคาราวาน ทีม One Home พม. (หน่วยงานสังกัดกระทรวงการพัฒนาสังคมและความมั่นคงของมนุษย์ในจังหวัด) ห่วงใย สู้ภัย Covid - 19
- (3) ตู้ พม. ปันสุข คนอุบลไม่ทิ้งกัน
- (4) การจัดทำและแจกจ่ายหน้ากากอนามัย
- (5) การจัดทำและแจกจ่ายเจลแอลกอฮอล์ล้างมือ
- (6) การมอบถุงยังชีพให้แก่เด็ก ผู้สูงอายุ คนพิการ ครอบครัวที่ยากจน
- (7) การมอบเงินสงเคราะห์และเงินเยียวยาให้กับผู้ได้รับผลกระทบจากสถานการณ์โควิด 19
- (8) การมอบนมผง/นมกล่อง ให้แก่ครอบครัวของเด็กที่ได้รับผลกระทบจากสถานการณ์โควิด 19





### 3.6 ภาคีเครือข่าย (ด้านผู้สูงอายุและคนพิการ)

#### - องค์กรสาธารณประโยชน์ด้านผู้สูงอายุ (24 แห่ง)

| อำเภอ            | รายชื่อ                                      | ที่อยู่  |
|------------------|--|--|
| เมืองอุบลราชธานี | 1. ชมรมผู้สูงอายุบ้านทุ่งขุนน้อย             | 127 หมู่ที่ 5 บ้านทุ่งขุนน้อย ตำบลแจระแม             |
|                  | 2. ชมรมผู้สูงอายุวัดบ้านหนองปลาปาก           | 198 หมู่ที่ 11 ถนนคลังอาวุธ ตำบลขามใหญ่              |
|                  | 3. ชมรมผู้สูงอายุวัดป่าขามใหญ่               | 333 หมู่ที่ 6 วัดป่าขามใหญ่ ตำบลขามใหญ่              |
|                  | 4. ชมรมผู้สูงอายุชุมชนก้านเหลือง 2           | 21 ซอยขยางกูร 34 ถนนขยางกูร ตำบลในเมือง              |
|                  | 5. ชมรมผู้สูงอายุวัดสุปฏิหารามวรวิหาร        | 1 ถนนสุปฏิหาร์ ตำบลในเมือง                           |
|                  | 6. ชมรมผู้สูงอายุ กศน. ภาคตะวันออกเฉียงเหนือ | สถาบัน กศน. ภาคตะวันออกเฉียงเหนือ ตำบลในเมือง        |
|                  | 7. ชมรมผู้สูงอายุตำบลหนองขอน                 | 91 หมู่ที่ 7 บ้านหนองซ้าง ตำบลหนองขอน                |
|                  | 8. ชมรมผู้สูงอายุสถานีกาชาดที่ 7             | 257 ถนนพรหมเทพ ตำบลในเมือง                           |
|                  | 9. ชมรมผู้สูงอายุบ้านหนองมุก                 | ศาลากลางบ้าน หมู่ที่ 2 ตำบลหัวเรือ                   |
|                  | 10. ชมรมผู้สูงอายุบ้านขามลุ่ม                | 8 หมู่ที่ 10 บ้านขามลุ่ม ตำบลขามใหญ่                 |
|                  | 11. ชมรมผู้สูงอายุวัดโรมันคาทอลิก            | 604 ถนนพรหมราช ตำบลในเมือง                           |
|                  | 12. ชมรมผู้สูงอายุศาลาหนองนาควาย             | 57 ซอยขยางกูร 28 ถนนขยางกูร ตำบลในเมือง              |
|                  | 13. ชมรมผู้สูงอายุชุมชนบ้านหนองศาลา          | 7 ซอยขยางกูร 2 ถนนขยางกูร ตำบลในเมือง                |
|                  | 14. ชมรมผู้สูงอายุวัดป่าแสนอุดม              | 162 ถนนเลียงเมือง ตำบลในเมือง                        |
| เขมราฐ           | 15. ชมรมผู้สูงอายุออกกำลังกายเพื่อสุขภาพ     | 4 หมู่ที่ 1 ตำบลเขมราฐ                               |
|                  | 16. ชมรมผู้สูงอายุออกกำลังกายบ้านนาสนาม      | 72 หมู่ที่ 3 บ้านนาสนาม ตำบลเขมราฐ                   |
| วารินชำราบ       | 17. ชมรมผู้สูงอายุชุมชนหนองบก                | 55 เทศบาล 58 ตำบลวาริน                               |
|                  | 18. ชมรมผู้สูงอายุบ้านหวาง                   | ศาลากลางบ้านหวาง หมู่ที่ 2 ตำบลคูเมือง               |
| น้ำยืน           | 19. ชมรมผู้สูงอายุบ้านสีวิเชียร              | หมู่ที่ 10 ตำบลสีวิเชียร                             |
| นาเยีย           | 20. ชมรมผู้สูงอายุเทศบาลตำบลนาเยีย           | อาคารผู้สูงอายุเทศบาลตำบลนาเยีย หมู่ที่ 2 ตำบลนาเยีย |
|                  | 21. ชมรมผู้สูงอายุชุมชนตำบลนาดี              | รพ.สต.นาดี หมู่ที่ 4 ตำบลนาดี                        |
| ตระการพืชผล      | 22. ชมรมผู้สูงอายุตำบลสะพือ                  | รพ.สต.สะพือ หมู่ที่ 7 ตำบลสะพือ                      |
|                  | 23. ชมรมผู้สูงอายุตำบลกุดศุคร                | องค์การบริหารส่วนตำบลกุดศุคร ตำบลกุดศุคร             |
| เขื่องใน         | 24. ชมรมผู้สูงอายุบ้านรังแร้ง                | 84 หมู่ที่ 8 ตำบลสร้างถ่อ                            |

(แหล่งข้อมูล : สำนักงานพัฒนาสังคมและความมั่นคงของมนุษย์จังหวัดอุบลราชธานี)

#### - องค์กรสาธารณประโยชน์ด้านคนพิการ (5 แห่ง)

| อำเภอ            | รายชื่อ   | ที่อยู่                      |
|------------------|---|------------------------------|
| เมืองอุบลราชธานี | 1. มูลนิธิช่วยเหลือเด็กพิการจังหวัดอุบลราชธานี    | 500 ถนนคลังอาวุธ ตำบลขามใหญ่ |
|                  | 2. มูลนิธิฟื้นฟูสมรรถภาพคนพิการบ้านทองพูนเผ่าพนัส | 116 ถนนศรีณรงค์ ตำบลในเมือง  |
|                  | 3. มูลนิธิฟื้นฟูสมรรถภาพคนพิการจังหวัดอุบลราชธานี | 750 หมู่ที่ 24 ตำบลขามใหญ่   |
| น้ำยืน           | 4. สมาคมคนพิการทางกายและการเคลื่อนไหว             | 48 หมู่ที่ 8 ตำบลกุเปือย     |
| เขื่องใน         | 5. ชมรมกีฬาคนพิการจังหวัดอุบลราชธานี              | 81 หมู่ที่ 12 ตำบลบ้านไทย    |

(แหล่งข้อมูล : สำนักงานพัฒนาสังคมและความมั่นคงของมนุษย์จังหวัดอุบลราชธานี)



### - ศูนย์พัฒนาคุณภาพชีวิตและส่งเสริมอาชีพผู้สูงอายุ (ศพอส.)

ในปี 2563 จังหวัดอุบลราชธานี มีศูนย์พัฒนาคุณภาพชีวิตและส่งเสริมอาชีพผู้สูงอายุ (ศพอส.) ในพื้นที่องค์กรปกครองส่วนท้องถิ่นทั้งหมด จำนวน 41 แห่ง และโรงเรียนผู้สูงอายุใน ศพอส. 33 แห่ง โดยมี ศพอส. ที่มีศักยภาพและมีความเข้มแข็ง จำนวน 24 แห่ง ในพื้นที่องค์กรปกครองส่วนท้องถิ่น ดังนี้

| อำเภอ            | องค์กรปกครองส่วนท้องถิ่น |
|------------------|--------------------------|
| เมืองอุบลราชธานี | 1. ทต.ปทุม               |
|                  | 2. ทต.ขามใหญ่            |
| วารินชำราบ       | 1. อบต.สระสมิง           |
|                  | 2. ทต.ค้ำน้ำแซบ          |
| กุดข้าวปุ้น      | 1. ทต.กุดข้าวปุ้น        |
| เขื่องใน         | 1. อบต.หัวดอน            |
|                  | 2. อบต.สร้างถ่อ          |
| โขงเจียม         | 1. ทต.บ้านด่านโขงเจียม   |
|                  | 2. อบต.ห้วยไผ่           |
| เดชอุดม          | 1. อบต.เมืองเดช          |
| ตระการพืชผล      | 1. อบต.คอนสาย            |
| ตาลชุม           | 1. ทต.ตาลชุม             |

| อำเภอ         | องค์กรปกครองส่วนท้องถิ่น |
|---------------|--------------------------|
| นาเยีย        | 1. ทต.นาเยีย             |
| น้ำขุ่น       | 1. ทต.ตาเกา              |
| พิบูลมังสาหาร | 1. ทต.อังกิลา            |
| ศรีเมืองใหม่  | 1. อบต.เอือดใหญ่         |
| สว่างวีระวงศ์ | 1. ทต.ท่าช้าง            |
| เขมราฐ        | 1. ทต.เทพวงศา            |
|               | 2. ทต.ขามป้อม            |
|               | 3. ทต.เขมราฐ             |
| สำโรง         | 1. ทต.สำโรง              |
|               | 2. อบต.บอน               |
| บุญทรirk      | 1. อบต.หนองสะโน          |
| สิรินธร       | 1. อบต.ช่องเม็ก          |

(แหล่งข้อมูล : สำนักงานพัฒนาสังคมและความมั่นคงของมนุษย์จังหวัดอุบลราชธานี)





บทที่ 4

บทสรุป

สถานการณ์ทางสังคมของจังหวัดอุบลราชธานีตามมิติความมั่นคงของมนุษย์ 12 มิติ สามารถสรุปได้ ดังตาราง

| มิติ                           | ตัวชี้วัด  | ค่าตามตัวชี้วัด |
|--------------------------------|--|-----------------|
| 1. ที่อยู่อาศัย                | 1. ความหนาแน่นของประชากรต่อพื้นที่ 1 ตร.กม.                        | 118.84          |
|                                | 2. อัตราการถือครองที่อยู่อาศัย (ร้อยละ)                            | 89.64           |
|                                | 3. ร้อยละของที่อยู่อาศัยที่มีสภาพทนถาวร                            | 99.51           |
| 2. สุขภาพ                      | 4. อัตราเดียวต่อประชากร 100,000 คน                                 | 206.56          |
|                                | 5. อัตราบุคลากรทางการแพทย์ต่อประชากร 100,000 คน                    | 278.73          |
|                                | 6. อัตราผู้ป่วยทางสุขภาพจิตต่อประชากร 100,000 คน                   | 2,954.79        |
|                                | 7. อัตราการเจ็บป่วยด้วยโรคสำคัญ 5 โรค ต่อประชากร 100,000 คน        | 5,562.73        |
|                                | 8. อัตราการเข้าถึงบริการของผู้ป่วยต่อประชากร 100,000 คน            | 74,382.84       |
| 3. อาหาร                       | 9. ร้อยละของผู้ป่วยอาหารเป็นพิษต่อประชากร 100,000 คน               | 440.63          |
|                                | 10. ร้อยละของร้านอาหารและแผงลอยที่ได้ CFGT (Clean Food Good Taste) | 85.45           |
|                                | 11. ร้อยละของตลาดสดน่าซื้อ   | 100.00          |
| 4. การศึกษา                    | 12. อัตรานักเรียนต่อห้องเรียน                                      | 18.99           |
|                                | 13. อัตรานักเรียนต่อครู  | 14.58           |
|                                | 14. อัตราการมีคอมพิวเตอร์ต่อครัวเรือน                              | 21.45           |
| 5. การมีงานทำและรายได้         | 15. อัตราการมีงานทำ (ร้อยละ)                                       | 99.34           |
|                                | 16. อัตราการว่างงาน (ร้อยละ)                                       | 0.59            |
|                                | 17. รายได้เฉลี่ยต่อครัวเรือน (บาท/เดือน)                           | 18,397          |
|                                | 18. ค่าใช้จ่ายเฉลี่ยต่อครัวเรือน (บาท/เดือน)                       | 13,496          |
|                                | 19. จำนวนหนี้สินเฉลี่ยต่อครัวเรือน                                 | 138,853         |
| 6. ครอบครัว                    | 20. อัตราการจดทะเบียนหย่าต่อ 1,000 ครัวเรือน                       | 5.47            |
|                                | 21. ร้อยละความเข้มแข็งของครอบครัว                                  | 88.97           |
|                                | 22. ความรุนแรงในครอบครัวต่อ 1,000 ครัวเรือน                        | 0.06            |
| 7. ชุมชนและการสนับสนุนทางสังคม | 23. อัตราผู้ทำประกันชีวิตต่อประชากร                                | 25.46           |
|                                | 24. ร้อยละผู้ทำประกันสังคมต่อกำลังแรงงานรวม                        | 14.42           |
|                                | 25. อัตราการฆ่าตัวตายและทำร้ายตนเองต่อประชากร 100,000 คน           | 18.83           |
|                                | 26. อัตราผู้ถือกรรมธรรม์ประกันอุบัติเหตุส่วนบุคคลต่อประชากร        | 0.73            |



| มิติ                                | ตัวชี้วัด   | ค่าตามตัวชี้วัด |
|-------------------------------------|---|-----------------|
| 8. ศาสนาและวัฒนธรรม                 | 27. จำนวนศาสนสถานทุกประเภทต่อประชากร 100,000 คน                               | 99.81           |
|                                     | 28. คนอายุ 6 ปี ขึ้นไปทุกคน ปฏิบัติกิจกรรมทางศาสนาอย่างน้อยสัปดาห์ละ 1 ครั้ง  | 99.93           |
| 9. ความปลอดภัยในชีวิตและทรัพย์สิน   | 29. จำนวนฐานความผิดคดีอาญา 4 กลุ่ม ต่อประชากร 100,000 คน                      | 60.60           |
|                                     | 30. อัตราการเสียชีวิตด้วยอุบัติเหตุต่อประชากร 100,000 คน                      | 12.70           |
| 10. สิทธิและความเป็นธรรม            | 31. จำนวนคดีในศาลปกครองต่อประชากร 100,000 คน                                  | 7.47            |
|                                     | 32. จำนวนเรื่องร้องเรียนจากประชาชนผ่านศูนย์บริการประชาชนต่อประชากร 100,000 คน | 39.69           |
|                                     | 33. ร้อยละของเรื่องที่ได้ข้อยุติตามข้อร้องเรียนผ่านศูนย์บริการประชาชน         | 80.78           |
| 11. การเมือง                        | 34. อัตราการมาใช้สิทธิลงคะแนนเลือกตั้ง ส.ส. แบบแบ่งเขตเลือกตั้ง               | 72.46           |
|                                     | 35. อัตราการมาใช้สิทธิลงคะแนนเลือกตั้ง ส.ส. แบบบัญชีรายชื่อ                   | 72.46           |
| 12. สิ่งแวดล้อม<br>ทรัพยากร/พลังงาน | 36. อัตราปริมาณขยะมูลฝอย (ตันต่อวัน) ต่อ 1,000 ครัวเรือน                      | 3.62            |
|                                     | 37. ร้อยละของพื้นที่ป่าต่อพื้นที่จังหวัด                                      | 17.98           |
|                                     | 38. อัตราการผลิตติดตั้งไฟฟ้าจากพลังงานทดแทนต่อ 1,000 ครัวเรือน                | 0.48            |
|                                     | 39. อัตราปริมาณการจำหน่ายน้ำมันเชื้อเพลิงต่อ 1,000 ครัวเรือน                  | 842.09          |
|                                     | 40. อัตราปัญหามลพิษที่ได้รับการร้องเรียนต่อประชากร 100,000 คน                 | 0.53            |

ตารางแสดงค่าตัวชี้วัดในแต่ละมิติความมั่นคงของมนุษย์ 12 มิติ ของจังหวัดอุบลราชธานี ปี 2562

### สถานการณ์ทางสังคมเชิงกลุ่มเป้าหมาย

จังหวัดอุบลราชธานี โดยสำนักงานพัฒนาสังคมและความมั่นคงของมนุษย์จังหวัดอุบลราชธานี ได้รวบรวมข้อมูล ทูติยภูมิจากหน่วยงานราชการในจังหวัดอุบลราชธานี และดำเนินการจัดทำรายงานสถานการณ์ทางสังคมจังหวัดอุบลราชธานี ประเด็นปัญหาและสถานการณ์ที่สำคัญ ดังนี้

**ประชากร** จังหวัดอุบลราชธานีมีประชากร ณ วันที่ 31 ธันวาคม 2562 จำนวน 1,878,146 คน (ชาย 939,054 คน และหญิง 939,029 คน) มีครัวเรือน 605,004 ครัวเรือน โดยภาพรวมของสถานการณ์ประชากรมีจำนวนเพิ่มขึ้นอย่างต่อเนื่อง

**เด็กและเยาวชน** จังหวัดอุบลราชธานีมีเด็กและเยาวชน ณ วันที่ 31 ธันวาคม 2562 จำนวน 626,433 คน (ชาย 320,232 คน และหญิง 306,201 คน) คิดเป็นร้อยละ 33.35 ของประชากรทั้งหมดในจังหวัด โดยมีประเด็นที่น่าสนใจ ดังนี้

- ด้านพฤติกรรมที่ไม่เหมาะสม จำนวน 15,841 ราย โดยพฤติกรรมที่พบมากที่สุด คือ พฤติกรรมสูบบุหรี่และติดยาเสพติด จำนวน 5,848 ราย
- คดีอาชญากรรมที่มีเด็กและเยาวชนเป็นผู้กระทำและถูกกระทำ จำนวน 4,905 ราย
- การตั้งครรภ์ของมารดาที่อายุ 15 - 19 ปี จำนวน 344 ราย เมื่อเปรียบเทียบกับปี 2561 พบว่า มีการตั้งครรภ์ของมารดาที่อายุ 15 - 19 ปี ลดลง



**ผู้สูงอายุ (อายุ 60 ปี ขึ้นไป)** จังหวัดอุบลราชธานีมีผู้สูงอายุ จำนวน 288,746 คน คิดเป็นร้อยละ 15.37 ของประชากรทั้งหมดในจังหวัด โดยจังหวัดอุบลราชธานีได้ก้าวเข้าสู่สังคมผู้สูงอายุแล้ว ซึ่งมีประเด็นน่าสนใจ ดังนี้

- ผู้สูงอายุที่ได้รับเบี้ยยังชีพแล้ว จำนวน 255,499 ราย คิดเป็นร้อยละ 88.49 ของจำนวนผู้สูงอายุทั้งหมดในจังหวัด
- ผู้สูงอายุที่เป็นผู้ป่วยโรคเรื้อรัง ติดบ้าน/ติดเตียง จำนวน 5,216 ราย คิดเป็นร้อยละ 1.81 ของจำนวนผู้สูงอายุทั้งหมดในจังหวัด

**คนพิการ** จังหวัดอุบลราชธานีมีคนพิการที่จดทะเบียนมีบัตรประจำตัวคนพิการ จำนวน 66,211 คน (ณ วันที่ 9 กันยายน 2563) คิดเป็นร้อยละ 3.53 ของประชากรทั้งหมดในจังหวัด โดยมีสัดส่วนคนพิการทางการเคลื่อนไหวหรือทางร่างกายมากที่สุด คิดเป็นร้อยละ 43.09 ของคนพิการที่จดทะเบียนมีบัตรประจำตัวคนพิการทั้งหมดในจังหวัด

**คนไร้ที่พึ่ง/ผู้ทำการขอทาน** จังหวัดอุบลราชธานีมีคนที่ไร้ที่พึ่ง/ผู้ทำการขอทาน 179 ราย คิดเป็นร้อยละ 0.009 ของประชากรทั้งหมดในจังหวัด

**ผู้ประสบปัญหาทางสังคม/ผู้ได้รับสิทธิบัตรสวัสดิการแห่งรัฐ** จังหวัดอุบลราชธานีมีผู้ประสบปัญหาทางสังคม จำนวน 4,791 ราย คิดเป็นร้อยละ 0.26 ของประชากรทั้งหมดในจังหวัด และมีผู้ได้รับสิทธิบัตรสวัสดิการแห่งรัฐ จำนวน 545,276 คน คิดเป็นร้อยละ 29.03 ของประชากรทั้งหมดในจังหวัด



### สถานการณ์ทางสังคมที่เป็นจุดเด่นของจังหวัด

- ประชาชนชาวบ้าน/ภูมิปัญญา สืบสาน อนุรักษ์ วัฒนธรรมและวิถีชีวิตที่เป็นเอกลักษณ์ของจังหวัดอุบลราชธานี ได้แก่ การจักสานไม้ไผ่ การทอผ้า หมอลำ การทำบายศรี เป็นต้น
- กองทุนสวัสดิการชุมชน จำนวน 151 กองทุน ซึ่งได้รับการผลักดันและสนับสนุนจากผู้นำท้องถิ่น (นายกเทศบาล/อบต.) ให้กองทุนสวัสดิการชุมชนมีความเข้มแข็ง อยู่อย่างพอเพียง



### งานด้านสังคมสงเคราะห์และสวัสดิการสังคม

จังหวัดอุบลราชธานี โดยทีม One Home (หน่วยงานสังกัดกระทรวงการพัฒนาสังคมและความมั่นคงของมนุษย์ในจังหวัด) ได้ดำเนินงานด้านสังคมสงเคราะห์และสวัสดิการสังคมอย่างต่อเนื่อง เพื่อให้กลุ่มคนเปราะบาง หรือ กลุ่มผู้ได้รับผลกระทบทางสังคม ได้รับการช่วยเหลือดูแล และเข้าถึงสิทธิบริการพื้นฐานต่าง ๆ เมื่อเปรียบเทียบกับสัดส่วนการดำเนินงานด้านสังคมสงเคราะห์และสวัสดิการสังคมของทีม One Home (หน่วยงานสังกัดกระทรวงการพัฒนาสังคมและความมั่นคงของมนุษย์ในจังหวัด) ปี 2563 พบว่า การดำเนินงานจะเป็นไปในด้านการสงเคราะห์ (เงิน สิ่งของ วัสดุ อุปกรณ์ และบริการ) และการสัมภาษณ์ เป็นส่วนมาก





## เอกสารอ้างอิง

ระบบสารสนเทศด้านสังคม E-Book กระทรวงการพัฒนาสังคมและความมั่นคงของมนุษย์

<http://www.m-society.go.th>

ระบบสารสนเทศมาตรฐานครอบครัวเข้มแข็ง กรมกิจการสตรีและสถาบันครอบครัว

<http://stat.thaifamily.in.th>

ระบบสารสนเทศบริการข้อมูลสถิติ กรมการปกครอง

<https://www.dopa.go.th>

ข้อมูลด้านสังคมจังหวัดอุบลราชธานี

<http://www.ubonratchathani.go.th>

ข้อมูลสถิติจังหวัดอุบลราชธานี

<http://ubonratchathani.nso.go.th>

### หน่วยงานที่อนุเคราะห์ข้อมูล

สำนักงานสาธารณสุขจังหวัดอุบลราชธานี

ที่ทำการปกครองจังหวัดอุบลราชธานี

ศูนย์ดำรงธรรมจังหวัดอุบลราชธานี

ตำรวจภูธรจังหวัดอุบลราชธานี

สำนักงานสถิติจังหวัดอุบลราชธานี

สำนักงานแรงงานจังหวัดอุบลราชธานี

สำนักงานวัฒนธรรมจังหวัดอุบลราชธานี

สำนักงานพัฒนาชุมชนจังหวัดอุบลราชธานี

สถานพินิจและคุ้มครองเด็กและเยาวชนจังหวัดอุบลราชธานี

สำนักงานคณะกรรมการเลือกตั้งประจำจังหวัดอุบลราชธานี

สำนักงานส่งเสริมการปกครองท้องถิ่นจังหวัดอุบลราชธานี

องค์กรปกครองส่วนท้องถิ่น

การไฟฟ้าส่วนภูมิภาคจังหวัดอุบลราชธานี

การประปาส่วนภูมิภาคจังหวัดอุบลราชธานี

สำนักงานศึกษาธิการจังหวัดอุบลราชธานี

สำนักงานเขตพื้นที่การศึกษามัธยมศึกษา เขต 29

สำนักงานเขตพื้นที่การศึกษาประถมศึกษาอุบลราชธานี เขต 1 - 5

สำนักงานส่งเสริมการศึกษานอกระบบและการศึกษาตามอัธยาศัยจังหวัดอุบลราชธานี

สำนักงานทรัพยากรธรรมชาติและสิ่งแวดล้อมจังหวัดอุบลราชธานี

ศูนย์คุ้มครองคนไร้ที่พึ่งจังหวัดอุบลราชธานี



## ภาคผนวก



## แบบรายงานสถานการณ์ทางสังคมจังหวัด ปี 2563

### กระทรวงการพัฒนาสังคมและความมั่นคงของมนุษย์

#### ❶ คำนิยาม :

“ข้อมูลสถานการณ์ทางสังคม” หมายถึง ข้อมูลที่บ่งชี้ลักษณะของกลุ่มเป้าหมายที่ต้องให้การคุ้มครองเพื่อสร้างความมั่นคงในชีวิต ที่สามารถใช้ประโยชน์ในการป้องกัน และแก้ไขความเสี่ยงต่อการเกิดปัญหาสังคม รวมถึงข้อมูลสถานการณ์ของประเด็นปัญหาทางสังคมสำคัญที่เกิดขึ้นในรายไตรมาสและรอบปี

“รายงานสถานการณ์ทางสังคมจังหวัด” หมายถึง รายงานข้อมูลด้านสังคมในระดับจังหวัด ที่บูรณาการข้อมูลทุติยภูมิจากแหล่งที่เกี่ยวข้อง

#### ❷ วัตถุประสงค์การเก็บข้อมูล :

- 1) เพื่อให้มีข้อมูลสถานการณ์ทางสังคมระดับจังหวัดที่ครบถ้วนถูกต้อง ครอบคลุมกลุ่มเป้าหมายสามารถนำมาใช้ประโยชน์ในการป้องกัน แก้ไขปัญหาและกำหนดแนวทางการพัฒนามิติงานด้านสังคมที่เกิดขึ้น
- 2) เพื่อให้หน่วยงานที่เกี่ยวข้องทั้งในระดับท้องถิ่น และระดับจังหวัดนำข้อมูลไปใช้ในการกำหนดแผนงาน เพื่อการคุ้มครอง ป้องกัน และแก้ไขปัญหาด้านสังคมที่เกิดขึ้น
- 3) เพื่อให้หน่วยงานระดับกระทรวงนำข้อมูลไปใช้ประโยชน์ในการวิเคราะห์สถานการณ์ แนวโน้ม กำหนดเป็นนโยบายและแผนงานในการพัฒนาสังคมที่มุ่งสู่ความมั่นคงของมนุษย์

#### ❸ สถานการณ์ทางสังคมจังหวัด : 3 ส่วน ประกอบด้วย

- 1) ส่วนที่ 1 ข้อมูลประชากร
- 2) ส่วนที่ 2 ข้อมูลสถานการณ์ทางสังคมตามมิติความมั่นคงของมนุษย์ 12 มิติ
- 3) ส่วนที่ 3 ข้อมูลสถานการณ์ทางสังคมของจังหวัดในเชิงประเด็นและเชิงกลุ่มเป้าหมาย

#### ❹ คำชี้แจง :

- 1) โปรดกรอกข้อมูลโดยระบุจำนวนที่ตรงกับความเป็นจริงในปัจจุบัน และข้อมูลย้อนหลังในรอบ 12 เดือน ที่มีหลักฐานอ้างอิง เพื่อการวิเคราะห์สถานการณ์ทางสังคมในภาพรวม
- 2) การประมวลผลข้อมูลจะดำเนินการในระดับจังหวัด กลุ่มจังหวัด และระดับประเทศ เพื่อใช้ประโยชน์การพิจารณากำหนดนโยบาย มาตรการ และแผนงานโครงการด้านสังคม
- 3) กรณีที่ไม่มีข้อมูลในบางข้อคำถามให้เว้นว่างคำตอบไว้



### ส่วนที่ 1 ข้อมูลประชากรของจังหวัด

| รายการข้อมูล                                   | หน่วยนับ | จำนวน |      |     |
|--|----------|-------|------|-----|
|  |          | ชาย   | หญิง | รวม |
| 1.1 ประชากรแรกเกิด - ต่ำกว่า 18 ปีบริบูรณ์     | คน       |       |      |     |
| 1.2 ประชากรอายุ 18 ปี - 25 ปีบริบูรณ์          | คน       |       |      |     |
| 1.3 ประชากรอายุ 26 ปี - ต่ำกว่า 60 ปีบริบูรณ์  | คน       |       |      |     |
| 1.4 ประชากรอายุ 60 ปี - ต่ำกว่า 100 ปีบริบูรณ์ | คน       |       |      |     |
| 1.5 ประชากรอายุ 100 ปีบริบูรณ์ ขึ้นไป          | คน       |       |      |     |
| 1.6 จำนวนบ้าน                                  | หลัง     |       |      |     |

### ส่วนที่ 2 ข้อมูลสถานการณ์ทางสังคมตามมิติความมั่นคงของมนุษย์ 12 มิติ

| รายการข้อมูล   | หน่วยนับ  | จำนวน |      |     |
|--|-----------|-------|------|-----|
|  |           | ชาย   | หญิง | รวม |
| <b>มิติที่ 1 ที่อยู่อาศัย</b>                                |           |       |      |     |
| 2.1 ชุมชนผู้มีรายได้น้อย                                     | แห่ง      |       |      |     |
| ▪ ชุมชนแออัด   | แห่ง      |       |      |     |
| ▪ ชุมชนเมือง   | แห่ง      |       |      |     |
| ▪ ชุมชนชานเมือง  | แห่ง      |       |      |     |
| 2.2 คริวเรือนมีความมั่นคงในที่อยู่อาศัยและบ้านมีสภาพคงทนถาวร | คริวเรือน |       |      |     |
| ▪ คริวเรือนมีความมั่นคงในที่อยู่อาศัย                        | คริวเรือน |       |      |     |
| ▪ บ้านมีสภาพคงทนถาวร   | หลัง      |       |      |     |
| <b>มิติที่ 2 สุขภาพ</b>                                      |           |       |      |     |
| 2.3 จำนวนผู้ป่วยที่เข้ารับการรักษาในรอบปี                    | คน        |       |      |     |
| 2.4 ประชากรที่เจ็บป่วยด้วยโรค 5 โรค ที่มีสถิติในระดับต้น     | คน        |       |      |     |
| ▪ โรคเบาหวาน   | คน        |       |      |     |
| ▪ โรคความดันโลหิตสูง   | คน        |       |      |     |
| ▪ โรคหัวใจขาดเลือด   | คน        |       |      |     |
| ▪ โรคหลอดเลือดสมอง   | คน        |       |      |     |
| ▪ โรคมะเร็ง  | คน        |       |      |     |
| 2.5 ผู้ป่วยด้านสุขภาพจิต                                     | คน        |       |      |     |



| รายการข้อมูล   | หน่วยนับ  | จำนวน |      |     |
|--|-----------|-------|------|-----|
|  |           | ชาย   | หญิง | รวม |
| <b>มิติที่ 3 อาหาร</b>   |           |       |      |     |
| 2.6 ร้านอาหารและแผงลอยที่ได้ผ่านมาตรฐาน/ผ่านการรับรอง                                  | แห่ง      |       |      |     |
| ▪ CFGT (Clean Food Good Taste)   | แห่ง      |       |      |     |
| ▪ มาตรฐานอาหารฮาลาล  | แห่ง      |       |      |     |
| <b>มิติที่ 4 การศึกษา</b>  |           |       |      |     |
| 2.7 นักเรียน/นักศึกษาต่อครู ตามระดับการศึกษา   | คน        |       |      |     |
| ▪ ประถมศึกษา   | คน        |       |      |     |
| ▪ มัธยมศึกษา   | คน        |       |      |     |
| ▪ อาชีวศึกษา   | คน        |       |      |     |
| ▪ อุดมศึกษา  | คน        |       |      |     |
| 2.8 ครูเรือนที่มีการเข้าถึงอินเทอร์เน็ต  | ครูเรือน  |       |      |     |
| 2.9 นักเรียน/นักศึกษาที่ออกกลางคัน ตามระดับการศึกษา                                    | คน        |       |      |     |
| ▪ ประถมศึกษา   | คน        |       |      |     |
| ▪ มัธยมศึกษา   | คน        |       |      |     |
| ▪ อาชีวศึกษา   | คน        |       |      |     |
| ▪ อุดมศึกษา  | คน        |       |      |     |
| <b>มิติที่ 5 การมีงานทำและรายได้</b>   |           |       |      |     |
| 2.10 ผู้มีงานทำ  | คน        |       |      |     |
| 2.11 ผู้ว่างงาน  | คน        |       |      |     |
| 2.12 กำลังแรงงาน   | คน        |       |      |     |
| 2.13 ผู้ประกันตน   | คน        |       |      |     |
| ▪ ผู้ประกันตนตามมาตรา 33 (บังคับ) ได้แก่ ลูกจ้าง “ผู้ซึ่งทำงานให้นายจ้างโดยรับค่าจ้าง” | คน        |       |      |     |
| ▪ ผู้ประกันตนตามมาตรา 39 (สมัครใจ) ได้แก่ ผู้ประกันตนโดยสมัครใจ                        | คน        |       |      |     |
| ▪ ผู้ประกันตนตามมาตรา 40 (สมัครใจ) ได้แก่ ผู้ประกันตนนอกระบบ                           | คน        |       |      |     |
| 2.14 รายได้เฉลี่ยของครัวเรือน  | บาท       |       |      |     |
| 2.15 ครัวเรือนที่มีหนี้สิน   | ครัวเรือน |       |      |     |
| <b>มิติที่ 6 ครอบครัว</b>  |           |       |      |     |
| 2.16 ครัวเรือนที่มีการจดทะเบียนหย่า  | ครัวเรือน |       |      |     |
| 2.17 ครอบครัวที่ผ่านเกณฑ์มาตรฐานครอบครัวเข้มแข็ง                                       | ครอบครัว  |       |      |     |
| 2.18 ครอบครัวที่มีการกระทำความรุนแรงต่อกัน (ความรุนแรงด้านร่างกาย จิตใจ และเพศ)        | ครอบครัว  |       |      |     |





| รายการข้อมูล  | หน่วยนับ | จำนวน |      |     |
|---|----------|-------|------|-----|
|   |          | ชาย   | หญิง | รวม |
| <b>มิติที่ 7 ชุมชนและการสนับสนุนทางสังคม</b>  |          |       |      |     |
| 2.19 ชุมชนที่มีอยู่จริง ณ วันที่จัดเก็บข้อมูล   | แห่ง     |       |      |     |
| 2.20 ชุมชน/ตำบลต้นแบบด้านเศรษฐกิจและสังคม ในพื้นที่จังหวัด  | แห่ง     |       |      |     |
| 2.21 ประชากรในชุมชนที่มีสถิติการฆ่าตัวตาย/ทำร้ายตนเอง   | คน       |       |      |     |
| 2.22 จำนวนองค์กรเครือข่าย   | แห่ง     |       |      |     |
| ▪ องค์กรสาธารณประโยชน์ ตามพระราชบัญญัติส่งเสริมการจัดสวัสดิการสังคมพ.ศ. 2546 และที่แก้ไขเพิ่มเติม (ฉบับที่ 2) พ.ศ. 2550 | แห่ง     |       |      |     |
| ▪ องค์กรสวัสดิการชุมชน ตามพระราชบัญญัติส่งเสริมการจัดสวัสดิการสังคมพ.ศ. 2546 และที่แก้ไขเพิ่มเติม (ฉบับที่ 2) พ.ศ. 2550 | แห่ง     |       |      |     |
| ▪ องค์กรชุมชน ตามพระราชบัญญัติสภาองค์กรชุมชน พ.ศ. 2551  | แห่ง     |       |      |     |
| ▪ องค์กรภาครัฐ/เอกชนด้านเด็ก  | แห่ง     |       |      |     |
| ▪ องค์กรภาครัฐ/เอกชนด้านสตรี  | แห่ง     |       |      |     |
| ▪ องค์กรภาครัฐ/เอกชนด้านผู้สูงอายุ  | แห่ง     |       |      |     |
| ▪ องค์กรภาครัฐ/เอกชนด้านคนพิการ   | แห่ง     |       |      |     |
| ▪ ศูนย์พัฒนาครอบครัวในชุมชน (ศพค.)  | แห่ง     |       |      |     |
| ▪ สภาเด็กและเยาวชน  | แห่ง     |       |      |     |
| 2.23 จำนวนอาสาสมัคร/จิตอาสาจังหวัด  | คน       |       |      |     |
| <b>มิติที่ 8 ศาสนาและวัฒนธรรม</b>   |          |       |      |     |
| 2.24 จำนวนศาสนสถานของจังหวัด  | แห่ง     |       |      |     |
| ▪ วัด   | แห่ง     |       |      |     |
| ▪ สำนักสงฆ์   | แห่ง     |       |      |     |
| ▪ โบสถ์คริสต์   | แห่ง     |       |      |     |
| ▪ มัสยิด  | แห่ง     |       |      |     |
| ▪ อื่น ๆ ระบุ ศูนย์รวมซิกข์   | แห่ง     |       |      |     |
| 2.25 กิจกรรมสวดมนต์ประจำสัปดาห์ของนักเรียน  | คน       |       |      |     |
| ▪ ประถมศึกษา  | คน       |       |      |     |
| ▪ มัธยมศึกษา  | คน       |       |      |     |
| 2.26 กิจกรรมการรักษาสืบสานวัฒนธรรม  | เรื่อง   |       |      |     |
| ▪ การเทิดทูนสถาบันชาติ ศาสนา พระมหากษัตริย์   | เรื่อง   |       |      |     |
| ▪ การสืบสานศิลปวัฒนธรรมท้องถิ่น   | เรื่อง   |       |      |     |



| รายการข้อมูล  | หน่วยนับ  | จำนวน |      |     |
|---|-----------|-------|------|-----|
|   |           | ชาย   | หญิง | รวม |
| มิติที่ 9 ความปลอดภัยในชีวิตและทรัพย์สิน  |           |       |      |     |
| 2.27 ประชากรที่กระทำความผิดในคดีอาญา  | คน        |       |      |     |
| 2.28 ประชากรที่กระทำความผิดในคดีแพ่ง  | คน        |       |      |     |
| 2.29 ประชากรเสียชีวิตด้วยอุบัติเหตุ   | คน        |       |      |     |
| มิติที่ 10 สิทธิและความเป็นธรรม   |           |       |      |     |
| 2.30 จำนวนเรื่องร้องเรียนขอความเป็นธรรมผ่านศูนย์ดำรงธรรมจังหวัด                                     | เรื่อง    |       |      |     |
| 2.31 จำนวนเรื่องร้องเรียนจากประชาชนผ่านศูนย์บริการประชาชน<br>สำนักงานปลัดสำนักนายกรัฐมนตรี          | เรื่อง    |       |      |     |
| มิติที่ 11 การเมือง   |           |       |      |     |
| 2.32 อัตราการใช้สิทธิลงคะแนนเลือกตั้งสมาชิกสภาผู้แทนราษฎร (ส.ส.)<br>ของผู้มาใช้สิทธิเลือกตั้งล่าสุด | ร้อยละ    |       |      |     |
| มิติที่ 12 สิ่งแวดล้อม ทรัพยากร/พลังงาน   |           |       |      |     |
| 2.33 ปริมาณขยะต่อวัน  | ตัน       |       |      |     |
| 2.34 ปริมาณการใช้ไฟฟ้า  | ครัวเรือน |       |      |     |
| 2.35 ปริมาณการใช้น้ำประปา   | ครัวเรือน |       |      |     |
| 2.36 การร้องเรียนเรื่องปัญหามลพิษ   | เรื่อง    |       |      |     |

### ส่วนที่ 3 ข้อมูลสถานการณ์ทางสังคมของจังหวัดในเชิงประเด็นและเชิงกลุ่มเป้าหมาย

#### ☆ สถานการณ์ทางสังคมเชิงประเด็น

##### 3.1 สถานการณ์ทางสังคมที่เป็นจุดเด่นของจังหวัด/สำนักงาน พมจ./One home

###### - งานด้านพัฒนาสังคม (Good practice)

- ประชาชนชาวบ้าน จำนวน ..... คน
- รางวัลระดับสากล/ประเทศ/กระทรวงที่หน่วยงานได้รับ จำนวน ..... หน่วยงาน
- กองทุนสวัสดิการชุมชน จำนวน ..... กองทุน
- อื่น ๆ ระบุ .....

###### - งานด้านการสังคมสงเคราะห์และสวัสดิการสังคม

- การสงเคราะห์ (เงิน สิ่งของ วัสดุอุปกรณ์ และบริการ) จำนวน ..... คน
- การคุ้มครองสวัสดิภาพ จำนวน ..... คน
- การพัฒนาศักยภาพ จำนวน ..... คน



- การสัมภาษณ์ จำนวน ..... คน
- การประเมินปัญหา (Assessment) จำนวน ..... คน
- การส่งต่อบริการ (Referral) จำนวน ..... คน
- การให้คำแนะนำปรึกษา จำนวน ..... คน
- การเยี่ยมบ้าน จำนวน ..... คน
- อื่น ๆ ระบุ .....

**3.2 สถานการณ์ทางสังคมที่น่าห่วงใยของจังหวัด (กรณาระบุ 3 อันดับแรก 1, 2, 3)**

- ปัญหาครอบครัว (หย่าร้าง/แห้วกลาง/พ่อแม่เลี้ยงเดี่ยว ฯลฯ)
- ปัญหาความรุนแรงในครอบครัว
- ปัญหาเด็กและเยาวชนถูกรุณกรรม/ถูกเลี้ยงดูไม่เหมาะสม/ประพฤติตัวไม่เหมาะสม
- ปัญหายาเสพติด
- ปัญหาอาชญากรรม
- ปัญหาหนี้สิน/ติดการพนัน
- ปัญหาด้านสุขภาพอนามัย และสิ่งแวดล้อม
- อื่น ๆ ระบุ .....

☆ **สถานการณ์ทางสังคมเชิงกลุ่มเป้าหมาย**

| รายการข้อมูล  | หน่วย<br>นับ | จำนวน |      |     |
|---|--------------|-------|------|-----|
|   |              | ชาย   | หญิง | รวม |
| สถานการณ์เด็ก (อายุต่ำกว่า 18 ปีบริบูรณ์)   |              |       |      |     |
| 3.3 เด็กที่ถูกกระทำความรุนแรงในครอบครัว /ทารุณกรรมทางร่างกาย จิตใจ เพศ<br>ที่มีการแจ้งเหตุ                  | คน           |       |      |     |
| 3.4 เด็กที่เป็นผู้กระทำความรุนแรงต่อผู้อื่น (เช่น ทำร้ายบุคคลในครอบครัว เพื่อน ผู้อื่น)<br>ที่มีการแจ้งเหตุ | คน           |       |      |     |
| 3.5 เด็กที่มีพฤติกรรมไม่เหมาะสม   | คน           |       |      |     |
| ▪ เด็กติดเครื่องดื่มแอลกอฮอล์   | คน           |       |      |     |
| ▪ เด็กสูบบุหรี่   | คน           |       |      |     |
| 3.6 คดีอาชญากรรมที่มีเด็กเป็นผู้กระทำและถูกกระทำ  | คดี          |       |      |     |
| ▪ คดีอาชญากรรมที่มีเด็กเป็นผู้กระทำ   | คดี          |       |      |     |
| ▪ คดีอาชญากรรมที่มีเด็กเป็นผู้ถูกกระทำ  | คดี          |       |      |     |
| 3.7 เด็กที่ต้องดำรงชีพด้วยการเร่ร่อน ขอดทาน   | คน           |       |      |     |
| 3.8 การได้รับเบียดเบียนพิการของเด็กพิการที่จดทะเบียน  | คน           |       |      |     |
| ▪ ได้รับเบียดเบียนพิการ   | คน           |       |      |     |
| ▪ ไม่ได้รับเบียดเบียนพิการ  | คน           |       |      |     |



| รายการข้อมูล  | หน่วย<br>นับ | จำนวน |      |     |
|---|--------------|-------|------|-----|
|   |              | ชาย   | หญิง | รวม |
| 3.9 เด็กที่ได้รับเงินอุดหนุนเพื่อการเลี้ยงดูเด็กแรกเกิด | คน           |       |      |     |
| 3.10 เด็กทารกที่ถูกทิ้งในที่สาธารณะ                     | คน           |       |      |     |
| 3.11 เด็กที่ตั้งครรภ์ก่อนวัยอันควร                      | คน           |       |      |     |
| 3.12 เด็กที่ได้รับรางวัลเชิดชูเกียรติ                   | คน           |       |      |     |
| สถานการณ์เยาวชน (อายุ 18 ปี - 25 ปีบริบูรณ์)            |              |       |      |     |
| 3.13 เยาวชนที่ต้องดำรงชีพด้วยการเร่ร่อน ขอดทาน          | คน           |       |      |     |
| 3.14 การได้รับเบี้ยความพิการของเยาวชนพิการที่จดทะเบียน  | คน           |       |      |     |
| ▪ ได้รับเบี้ยความพิการ                                  | คน           |       |      |     |
| ▪ ไม่ได้รับเบี้ยความพิการ                               | คน           |       |      |     |
| 3.15 เยาวชนที่มีพฤติกรรมไม่เหมาะสม                      | คน           |       |      |     |
| ▪ เยาวชนติดเครื่องดื่มแอลกอฮอล์                         | คน           |       |      |     |
| ▪ เยาวชนสูบบุหรี่                                       | คน           |       |      |     |
| ▪ เยาวชนติดเกมส์ (ความถี่ในการเล่นเกมส์คือทุกวัน)       | คน           |       |      |     |
| 3.16 คดีอาชญากรรมที่มีเยาวชนเป็นผู้กระทำและถูกกระทำ     | คดี          |       |      |     |
| ▪ คดีอาชญากรรมที่มีเยาวชนเป็นผู้กระทำ                   | คดี          |       |      |     |
| ▪ คดีอาชญากรรมที่มีเยาวชนเป็นผู้ถูกกระทำ                | คดี          |       |      |     |
| 3.17 ประเภทคดีอาญาที่เยาวชนเป็นผู้กระทำ                 | คดี          |       |      |     |
| 3.18 ประเภทคดีแพ่งที่เยาวชนเป็นผู้กระทำ                 | คดี          |       |      |     |
| สถานการณ์ประชากร (อายุ 26 ปี - ต่ำกว่า 60 ปีบริบูรณ์)   |              |       |      |     |
| 3.19 ประชากรที่ต้องดำรงชีพด้วยการเร่ร่อน ขอดทาน         | คน           |       |      |     |
| 3.20 การได้รับเบี้ยความพิการของประชากรที่จดทะเบียน      | คน           |       |      |     |
| ▪ ได้รับเบี้ยความพิการ                                  | คน           |       |      |     |
| ▪ ไม่ได้รับเบี้ยความพิการ                               | คน           |       |      |     |
| สถานการณ์ผู้สูงอายุ (อายุตั้งแต่ 60 ปีขึ้นไป)           |              |       |      |     |
| 3.21 การได้รับเบี้ยยังชีพของผู้สูงอายุ                  | คน           |       |      |     |
| ▪ ได้รับเบี้ยยังชีพ                                     | คน           |       |      |     |
| ▪ ไม่ได้รับเบี้ยยังชีพ                                  | คน           |       |      |     |
| 3.22 ผู้สูงอายุที่เป็นผู้ป่วยเรื้อรัง ติดเตียง/ติดบ้าน  | คน           |       |      |     |



| รายการข้อมูล   | หน่วย<br>นับ | จำนวน |      |     |
|--|--------------|-------|------|-----|
|  |              | ชาย   | หญิง | รวม |
| 3.23 ผู้สูงอายุที่ต้องดำรงชีพด้วยการเร่ร่อน ขอดทาน   | คน           |       |      |     |
| 3.24 การได้รับเบี้ยความพิการของผู้สูงอายุพิการที่จดทะเบียน   | คน           |       |      |     |
| ▪ ได้รับเบี้ยความพิการ   | คน           |       |      |     |
| ▪ ไม่ได้รับเบี้ยความพิการ  | คน           |       |      |     |
| 3.25 เงินทุนกู้ยืมเพื่อประกอบอาชีพของผู้สูงอายุ  | คน           |       |      |     |
| <b>สถานการณ์คนพิการ</b>  |              |       |      |     |
| 3.26 จำนวนคนพิการในจังหวัด   | คน           |       |      |     |
| 3.27 คนพิการที่มีบัตรประจำตัวคนพิการ   | คน           |       |      |     |
| 3.28 เงินทุนกู้ยืมเพื่อประกอบอาชีพของคนพิการ   | คน           |       |      |     |
| 3.29 ศูนย์บริการคนพิการทั่วไป  | แห่ง         |       |      |     |
| ▪ ราชการส่วนท้องถิ่นหรือหน่วยงานภาครัฐ   | แห่ง         |       |      |     |
| ▪ องค์กรคนพิการที่ผ่านการรับรองมาตรฐานองค์กรตามมาตรา 6 (10) ของพระราชบัญญัติส่งเสริมและพัฒนาคุณภาพชีวิตคนพิการ พ.ศ.2550 และที่แก้ไขเพิ่มเติม (ฉบับที่ 2) พ.ศ. 2556 | แห่ง         |       |      |     |
| <b>สถานการณ์คนไร้ที่พึ่ง/ผู้ทำกรขอทาน</b>  |              |       |      |     |
| 3.30 คนไร้ที่พึ่ง  | คน           |       |      |     |
| 3.31 ผู้ทำกรขอทาน  | คน           |       |      |     |
| 3.32 ผู้แสดงความสามารถ   | คน           |       |      |     |
| <b>สถานการณ์กลุ่มชาติพันธุ์</b>  |              |       |      |     |
| 3.33 กลุ่มชาติพันธุ์/ชนกลุ่มน้อย   | คน           |       |      |     |
| 3.34 คนไร้สัญชาติ  | คน           |       |      |     |
| <b>สถานการณ์ผู้ประสบปัญหาทางสังคม</b>  |              |       |      |     |
| 3.35 ผู้ประสบปัญหาทางสังคม   | คน           |       |      |     |
| 3.36 ครั้วเรือนที่ประสบปัญหาทางสังคม   | ครั้วเรือน   |       |      |     |
| 3.37 จำนวนผู้ลงทะเบียนเพื่อสวัสดิการแห่งรัฐ  | คน           |       |      |     |



## เอกสารวิชาการ

รายงานสถานการณ์ทางสังคมจังหวัดอุบลราชธานี ปี 2563

### คณะผู้จัดทำ

#### ที่ปรึกษา

นางสาวนภาพร เมฆาผ่องอำไพ พัฒนาสังคมและความมั่นคงของมนุษย์จังหวัดอุบลราชธานี

#### คณะทำงาน

- |                       |             |                               |
|-----------------------|-------------|-------------------------------|
| 1. นางสาวสิริลักษณ์   | คุณุ        | นักพัฒนาสังคมชำนาญการ         |
| 2. เรือโทหญิงลักษณียา | ศรีวิฒนะชัย | นักพัฒนาสังคมชำนาญการ         |
| 3. นายธนวัฒน์         | คุณะวเสน    | นักพัฒนาสังคมชำนาญการ         |
| 4. นางสาวพยัคิ        | บัวขาว      | นักพัฒนาสังคม                 |
| 5. นางศุภาพร          | เคยรัมย์    | เจ้าหน้าที่ระบบงานคอมพิวเตอร์ |

### รายงานสถานการณ์ทางสังคมจังหวัดอุบลราชธานี ปี 2563

หน่วยงานที่เผยแพร่ สำนักงานพัฒนาสังคมและความมั่นคงของมนุษย์จังหวัดอุบลราชธานี  
ศาลากลางจังหวัดอุบลราชธานี ชั้น 1 ถนนแจ้งสนิท ตำบลแจระแม  
อำเภอเมืองอุบลราชธานี จังหวัดอุบลราชธานี  
โทรศัพท์/โทรสาร 045-344579, 045-344641

**ศาลากลางจังหวัดอุบลราชธานี  
ถ.แจ้งสนิท ต.แจระแม อ.เมือง  
จ.อุบลราชธานี**

**โทรศัพท์/โทรสาร**

**045-344579, 045-344641**