



แผนปฏิบัติการด้านการพัฒนาสังคม จังหวัดอุบลราชธานี ปีงบประมาณ พ.ศ. 2567



โดยเจ้าภาพบูรณาการ :

สำนักงานพัฒนาสังคมและความมั่นคงของมนุษย์จังหวัดอุบลราชธานี

คำนำ

ด้วยสำนักงานปลัดกระทรวงการพัฒนาสังคมและความมั่นคงของมนุษย์ มีนโยบายบูรณาการ การดำเนินงานของหน่วยงานในสังกัดกระทรวงการพัฒนาสังคมและความมั่นคงของมนุษย์ในระดับพื้นที่ ภายใต้แนวคิด “พม.หนึ่งเดียว” และพิจารณาเห็นว่าการพัฒนาสังคมจำเป็นต้องอาศัยการบูรณาการหน่วยงาน ที่เกี่ยวข้องในระดับพื้นที่ ตามบริบทและความต้องการของประชาชน การมีแผนปฏิบัติการด้านพัฒนาสังคม จังหวัดทั้งระยะสั้นและระยะยาว ที่สอดคล้องไปกับแผนพัฒนาจังหวัดและแผนปฏิบัติราชการระดับกระทรวงและ กรมในห้วงเวลาที่สอดคล้องกัน จะเป็นเครื่องมือที่ดีสำหรับพื้นที่ในการดำเนินการด้านการพัฒนาสังคมในทุกมิติ ให้เกิดผลอย่างมีประสิทธิภาพ

ดังนั้น เพื่อให้เกิดการบูรณาการด้านการพัฒนาสังคมในระดับพื้นที่อย่างเป็นรูปธรรมจึงได้มีการ แต่งตั้งคณะกรรมการจัดทำและขับเคลื่อนแผนปฏิบัติการด้านการพัฒนาสังคมจังหวัดอุบลราชธานี เพื่อร่วมกันจัดทำแผนปฏิบัติการด้านการพัฒนาสังคมจังหวัดอุบลราชธานี ปีงบประมาณ พ.ศ. 2567 ขึ้น โดยความร่วมมือของผู้บริหารและทุกหน่วยงานในสังกัดกระทรวง ร่วมกันทบทวน ความสอดคล้องเชื่อมโยง ของภารกิจงานกับแผนพัฒนาจังหวัด แผนพัฒนากลุ่มงานจังหวัด เป้าหมายยุทธศาสตร์ชาติ แผนแม่บทภายใต้ ยุทธศาสตร์ชาติ แผนพัฒนาเศรษฐกิจและสังคมแห่งชาติ แผนการปฏิรูปประเทศ และนโยบายรัฐบาล รวมทั้ง แนวโน้ม สถานการณ์ทางสังคม ปัญหาและความต้องการของกลุ่มเป้าหมาย และการรับฟังความคิดเห็นของ ผู้รับบริการและผู้มีส่วนได้ส่วนเสีย เพื่อกำหนดทิศทาง การขับเคลื่อนนโยบายและยุทธศาสตร์ที่เกี่ยวข้อง หวังเป็นอย่างยิ่งว่าแผนปฏิบัติการด้านการพัฒนาสังคมจังหวัดอุบลราชธานี ปีงบประมาณ พ.ศ. 2567 จะเป็น กลไกสำคัญในการขับเคลื่อนภารกิจในการพัฒนาและแก้ไขปัญหาสังคมให้กับประชาชนได้ในทุกมิติ และ ประชาชนเกิดความพึงพอใจสูงสุด

สำนักงานพัฒนาสังคมและความมั่นคงของมนุษย์จังหวัดอุบลราชธานี ขอขอบคุณหน่วยงาน ภาครัฐเอกชนที่ให้ความอนุเคราะห์ข้อมูลในการจัดทำแผนปฏิบัติการด้านการพัฒนาสังคมจังหวัดอุบลราชธานี ปีงบประมาณ พ.ศ. 2567 ฉบับนี้ สำเร็จลุล่วงตามวัตถุประสงค์

สำนักงานพัฒนาสังคมและความมั่นคงของมนุษย์จังหวัดอุบลราชธานี

มีนาคม 2567

บทสรุปผู้บริหาร

สำนักงานพัฒนาสังคมและความมั่นคงของมนุษย์จังหวัดอุบลราชธานีเป็นหน่วยงานส่วนภูมิภาคซึ่งมีหน้าที่และอำนาจที่สำคัญ ตามกฎกระทรวงแบ่งส่วนราชการ สำนักงานปลัดกระทรวงการพัฒนาสังคมและความมั่นคงของมนุษย์ (ฉบับที่ 2) พ.ศ. 2563 ทั้งมิติด้านนโยบายและงานปฏิบัติด้านการพัฒนาสังคมและความมั่นคงของมนุษย์ มีบทบาทหลักในด้านสังคมระดับจังหวัด โดยขับเคลื่อนแผนแม่บทภายใต้ยุทธศาสตร์ชาติ ประเด็นยุทธศาสตร์ที่ 3 ด้านการพัฒนาและเสริมสร้างศักยภาพทรัพยากรมนุษย์ และยุทธศาสตร์ที่ 4 ด้านการสร้างโอกาสและความเสมอภาคทางสังคม ซึ่งจำเป็นต้องบูรณาการการทำงานกับหน่วยงานอื่นๆ รวมถึงภาคเอกชน องค์กรพัฒนาเอกชน และภาคประชาชน เพื่อแก้ไขปัญหาของกลุ่มเป้าหมายที่มีความซับซ้อนมากขึ้นในสภาพสังคมที่ซับซ้อนแตกต่างกันไปตามบริบทพื้นที่จังหวัด

ปัจจุบันจังหวัดอุบลราชธานี มีจำนวนประชากร 1,868,907 คน (ข้อมูล ณ วันที่ 5 มีนาคม 2567) ประกอบด้วย 25 อำเภอ 219 ตำบล 239 องค์การปกครองส่วนท้องถิ่น และ 2,704 หมู่บ้าน ตั้งอยู่สุดเขตชายแดนตะวันออกของภาคตะวันออกเฉียงเหนือของประเทศไทย มีขนาดพื้นที่ใหญ่เป็นอันดับ 2 ของภาค และเป็นอันดับ 5 ของประเทศ มีแนวพรมแดนติดกับประเทศเพื่อนบ้าน คือ สาธารณรัฐประชาธิปไตยประชาชนลาว และราชอาณาจักรกัมพูชา โดยอยู่ห่างจากกรุงเทพมหานคร 629 กิโลเมตร มีเนื้อที่ ประมาณ 16,112 ตารางกิโลเมตร หรือ 10.6 ล้านไร่ คิดเป็นร้อยละ 9.5 ของภาคตะวันออกเฉียงเหนือ และมีอาณาเขตติดต่อจังหวัดและประเทศใกล้เคียง ดังนี้

ทิศเหนือ ติดจังหวัดอำนาจเจริญ จังหวัดยโสธร และ สาธารณรัฐประชาธิปไตยประชาชนลาว

ทิศตะวันออก ติดสาธารณรัฐประชาธิปไตยประชาชนลาว

ทิศใต้ ติดราชอาณาจักรกัมพูชา และจังหวัดศรีสะเกษ

ทิศตะวันตก ติดจังหวัดศรีสะเกษ และจังหวัดยโสธร

และมีพื้นที่ทำการเกษตร ประมาณ 6.4 ล้านไร่ โดยมีพื้นที่ทำการเกษตรที่สำคัญ คือ พื้นที่ปลูกข้าว 4.21 ล้านไร่ และพื้นที่ปลูกมันสำปะหลัง 0.54 ล้านไร่

แต่จากการที่จังหวัดอุบลราชธานี มีสถานที่ตั้งทางภูมิศาสตร์อยู่สุดชายแดนทางภาคตะวันออกเฉียงเหนือตอนกลางของประเทศไทย มีแนวพรมแดนติดกับประเทศเพื่อนบ้าน เป็นระยะทาง 428 กิโลเมตร มีเขตติดต่อกับประเทศสาธารณรัฐประชาธิปไตยประชาชนลาว ระยะทางกว่า 361 กิโลเมตร ซึ่งราษฎรทั้งสองประเทศสามารถผ่านไปมาหากันได้โดยไม่ต้องข้ามแม่น้ำโขง และยังมิเขตติดต่อกับประเทศกัมพูชา ระยะทาง 67 กิโลเมตร โดยมีเขตการปกครองอำเภอที่มีดินแดนติดต่อกับประเทศเพื่อนบ้านถึง 10 อำเภอ ซึ่งเป็นช่องว่างให้มีคนวัยทำงานเคลื่อนย้ายแรงงานโดยผิดกฎหมาย และพื้นที่ตั้งของจังหวัดอุบลราชธานีมักเกิดปัญหาน้ำท่วมเกือบเป็นประจำทุกปี เนื่องจากเป็นพื้นที่รวมแม่น้ำสายหลักทั้งแม่น้ำมูลและแม่น้ำชี ซึ่งรองรับน้ำที่ไหลมาจากพื้นที่ภาคอีสานตอนบนและภาคอีสานตอนล่าง ก่อนไหลลงลำน้ำโขง ซึ่งมีผลกระทบต่อชุมชน โครงสร้างพื้นฐาน และพื้นที่เกษตรกรรม ซึ่งแผนพัฒนาจังหวัดอุบลราชธานี พ.ศ. 2566 – 2570 ฉบับทบทวน ประจำปีงบประมาณ พ.ศ. 2567 ได้มีแนวทางและเป้าหมายการพัฒนาจังหวัดให้เป็น “เมืองน่าอยู่ทันสมัย เกษตรปลอดภัยมูลค่าสูง เศรษฐกิจชีวภาพ ศูนย์กลางการค้าการลงทุน เมืองท่องเที่ยวแห่งความสุขหลายมิติสู่สากล” มีประเด็นการพัฒนา จำนวน 5 ประเด็น ได้แก่ 1) การพัฒนาเมืองน่าอยู่ทันสมัย 2) การส่งเสริมเกษตรปลอดภัยมูลค่าสูง 3) การส่งเสริมเศรษฐกิจชีวภาพ 4) การพัฒนาศูนย์กลางการค้าการลงทุน 5) การส่งเสริมเมืองท่องเที่ยวแห่งความสุขหลายมิติสู่สากล กอปรกับ

ยุทธศาสตร์ชาติ ๒๐ ปี มุ่งเน้นการพัฒนาประเทศให้บรรลุวิสัยทัศน์ “ประเทศไทยมีความมั่นคง มั่งคั่ง และยั่งยืน เป็นประเทศที่พัฒนาแล้ว ด้วยการพัฒนาตามหลักปรัชญาของเศรษฐกิจพอเพียง” โดยการบูรณาการร่วมกันระหว่าง ภาครัฐและภาคเอกชน เพื่อยกระดับรายได้ พัฒนาคุณภาพชีวิต พร้อมสร้างความสุขสู่สังคมอย่างยั่งยืน โดยให้ความสำคัญในการส่งเสริมความร่วมมือกับประเทศเพื่อนบ้านในทุกมิติและทุกระดับ เพื่อเสริมสร้างความเข้าใจอันดีและการเคารพซึ่งกันและกัน เพื่อให้เกิดเสถียรภาพ ความมั่นคงและความเจริญรุ่งเรืองร่วมกัน

และจากฐานข้อมูลจังหวัดอุบลราชธานี นั้น ปัจจุบันมีประชากร 1,868,907 คน (ข้อมูล ณ วันที่ 5 มีนาคม 2567) มีข้อมูลครัวเรือนประาะบาง จำนวน 106,985 ครัวเรือน โดยมีเป้าหมาย (ปี 2567) 21,671 ครัวเรือน (ข้อมูล ณ วันที่ 5 มีนาคม 2567) และในปี 2567 ได้รับเป้าหมายในการติดตามครัวเรือนประาะบางมิติด้านที่อยู่อาศัย และมิติด้านการเข้าถึงบริการภาครัฐ จำนวน 1,168 ครัวเรือน จากข้อมูลดังกล่าวจังหวัดอุบลราชธานีจึงได้นำข้อมูล Big Data ฐานข้อมูลจากระบบบริหารจัดการข้อมูลการพัฒนาคนแบบชี้เป้า Thai People Map and Analytics Platform: TPMAP ใน 5 มิติ มาวิเคราะห์ และสังเคราะห์เพื่อนำมาใช้ในการพัฒนา โดยการตั้งภาครัฐให้เข้ามามีบทบาทในการช่วยเสริมทักษะและการพัฒนาความรู้ให้เหมาะสมกับความต้องการและสถานการณ์ที่เปลี่ยนแปลงไป รวมถึงภาคเอกชนและภาคประชาชนได้มาทำงานร่วมกันอย่างบูรณาการ เพื่อขจัดปัญหาความเหลื่อมล้ำในสังคมไทย และสร้างความเข้มแข็งให้กับกลุ่มเป้าหมาย

โดยจากการวิเคราะห์ข้อมูลในพื้นที่จังหวัดอุบลราชธานี พบว่า หลังจากสถานการณ์การแพร่ระบาดของ โควิด-19 คลี่คลายลง กลับพบว่าปัญหาทางสังคมมีความซับซ้อนพลวัต ไม่หยุดนิ่ง และเนื่องจากจังหวัดอุบลราชธานีมีพื้นที่ขนาดใหญ่และอยู่ห่างไกล ทำให้การเข้าถึงสิทธิและสวัสดิการทางสังคมยังไม่ครอบคลุม เกิดความไม่เท่าเทียมกันทางเศรษฐกิจ ความยากจน ทำให้ขาดโอกาสในการเข้าถึงระบบการศึกษา ระบบการดูแลสุขภาพ และการเข้าถึงบริการรัฐ การมีบทบาทและการมีส่วนร่วมของประชาชนยังอยู่ในระดับต่ำ เพราะยังขาดความรู้ ความเข้าใจในการเข้าถึงสิทธิสวัสดิการของรัฐ โดยเฉพาะในกลุ่มอาชีพที่มีระดับการศึกษาต่ำ เนื่องจากการพึ่งตัวทางเศรษฐกิจไม่ได้เกิดขึ้นอย่างเท่าเทียมกันในแต่ละภาคส่วน โดยเฉพาะกลุ่มผู้มีรายได้น้อย กลุ่มเศรษฐกิจนอกระบบ และกลุ่มประาะบางที่ปรับตัวได้ช้า ซึ่งมีความสามารถในการปรับตัวต่อบริบททางเศรษฐกิจที่เปลี่ยนไปได้ต่ำกว่ากลุ่มที่มีรายได้ปานกลางขึ้นไป เนื่องจากลักษณะงาน รวมถึงลักษณะของระบบควบคุมครองที่ไม่เอื้อต่อการปรับตัวหรือเปลี่ยนวิธีการทำงาน ด้วยอุปสรรคจากการไม่เป็นเอกภาพ (Unity) ในการขับเคลื่อนงาน

เพื่อเป็นการวางแผนและตอบสนองการเปลี่ยนแปลงดังกล่าวข้างต้น แผนปฏิบัติการด้านการพัฒนาสังคมจังหวัดอุบลราชธานี ปีงบประมาณ พ.ศ. 2567 จึงมีเป้าหมายและแนวทางในการพัฒนาแผนปฏิบัติการประกอบไปด้วย 6 แนวทางการพัฒนา มีโครงการรวม 102 โครงการ/กิจกรรม เป็นกระบวนการจัดทำแผนแบบมีส่วนร่วม เพื่อบูรณาการนโยบาย/แผนงาน/โครงการด้านการพัฒนาสังคมของทุกหน่วยงานในพื้นที่จังหวัดอุบลราชธานี ให้สามารถขับเคลื่อนการดำเนินงานด้านการพัฒนาพัฒนาสังคมในพื้นที่ได้อย่างมีประสิทธิภาพและเกิดความคุ้มค่ากับงบประมาณและทรัพยากรที่มีอยู่ ซึ่งห้วงระยะเวลาของแผนสอดคล้องกับแผนระดับ 3 ของกระทรวง ที่มีนัยเกี่ยวกับการพัฒนาสังคมและสอดคล้องกัน โดยยุทธศาสตร์ชาติที่ 3 ด้านการพัฒนาและเสริมสร้างศักยภาพทรัพยากรมนุษย์ที่มีเป้าหมายให้คนไทยเป็นคนดี คนเก่ง มีคุณภาพ ด้วยการพัฒนาศักยภาพคนตลอดช่วงชีวิตพร้อมสำหรับวิถีชีวิตในศตวรรษที่ 21 สังคมไทย มีการสร้างสภาพแวดล้อมที่เอื้อต่อการพัฒนาและเสริมสร้างศักยภาพทรัพยากรมนุษย์ และยุทธศาสตร์ชาติที่ 4 ด้านการสร้างโอกาสและความเสมอภาคทางสังคม เกี่ยวกับมิติการสร้าง

เป็นธรรม และลดความเหลื่อมล้ำในทุกมิติ ด้วยการเพิ่มขีดความสามารถของชุมชนท้องถิ่นในการพัฒนา การพึ่งตนเองและการจัดการตนเองเพื่อสร้างสังคมคุณภาพ สะท้อนถึงองค์ประกอบทั้งในมิติสุขภาพ มิติการศึกษา มิติความเป็นอยู่ มิติรายได้ และมิติการเข้าถึงบริการรัฐ โดยดำเนินนโยบายและมาตรการทางด้านสวัสดิการในกลุ่ม ผู้ด้อยโอกาสและกลุ่มเปราะบางอย่างครอบคลุม เพื่อยกระดับคุณภาพชีวิต พัฒนาระบบและกลไกให้ความช่วยเหลือ กลุ่มเปราะบาง แบบมุ่งเป้า พัฒนาระบบการคัดกรองและชี้เป้ากลุ่มเป้าหมายที่แม่นยำ และมีประสิทธิภาพ เพื่อสร้าง ความครอบคลุมให้แก่กลุ่มเป้าหมายได้อย่างชัดเจน และจัดสรรสวัสดิการได้อย่างเพียงพอ ขยายและพัฒนาระบบ ฐานข้อมูลทางด้านการคุ้มครองและหลักประกันทางสังคมให้มีความครอบคลุม ถูกต้องและแม่นยำ ระบุตัวตนได้อย่าง ชัดเจน ผ่านการบูรณาการข้อมูลจากทุกหน่วยงาน พร้อมทั้งเสริมสร้างพลังความร่วมมือ และการมีส่วนร่วมของชุมชน ผ่านการส่งเสริมการจัดสวัสดิการชุมชนในรูปแบบพึ่งตนเอง สนับสนุนการรวมกลุ่มองค์กรชุมชน และเชื่อมโยงเป็น เครือข่ายในการเป็นทุนทางสังคมให้เกิดประโยชน์สูงสุดต่อการคุ้มครองกลุ่มเป้าหมาย

โดยอาศัยความร่วมมือจากทุกภาคส่วนที่ตระหนักและรวมพลังกันกลายเป็นจุดแข็งที่สำคัญยิ่ง ใน การขับเคลื่อนการทำงานด้านการพัฒนาสังคมในปัจจุบัน ภาครัฐเครือข่ายที่เข้ามามีการหนุนเสริมการดำเนินงานของ หน่วยงาน พม.ด้วยการบูรณาการทรัพยากรต่างๆ ในการช่วยเหลือกลุ่มเปราะบาง เพื่อให้ได้รับการเข้าถึงบริการรัฐ และสามารถพึ่งพาตนเอง ดำรงชีวิตได้อย่างมีคุณค่าและยั่งยืน แต่ทั้งนี้ในการดำเนินงานจำเป็นอย่างยิ่งที่ต้องคำนึงถึงการมี ส่วนร่วมของประชาชนกลุ่มเปราะบางเหล่านั้นด้วย หากประชาชนไม่ตระหนักและเปิดใจยอมรับ ย่อมมีความ ยากลำบากอยู่ และอาจส่งผลกระทบต่อเป้าประสงค์หรือความสำเร็จอีกด้วย

สารบัญ

คำนำ	ก
บทสรุปผู้บริหาร	ข
สารบัญ	จ
ส่วนที่ 1 บทนำ	
1.1 ความสอดคล้องกับแผนพัฒนากลุ่มจังหวัด/แผนพัฒนาจังหวัด	1
1.2 ประเด็นที่เป็นปัญหา/ ความสำคัญเร่งด่วนในด้านสังคมของจังหวัด	4
ส่วนที่ 2 แผนปฏิบัติการด้านการพัฒนาสังคมจังหวัดอุบลราชธานี ปีงบประมาณ พ.ศ. 2567	
2.1 สาระสำคัญของแผนปฏิบัติการฯ	5
2.2 รายละเอียดโครงการ ภายใต้แผนปฏิบัติการด้านการพัฒนาสังคมจังหวัดอุบลราชธานี ปีงบประมาณ พ.ศ. 2567	14
ส่วนที่ 3 การติดตามและประเมินผล	60
ส่วนที่ 4 ภาคผนวก	
4.1 การประชุมจัดทำแผนปฏิบัติการด้านการพัฒนาสังคม	62
4.2 คำสั่งแต่งตั้งคณะกรรมการจัดทำและขับเคลื่อนแผนปฏิบัติการ ด้านการพัฒนาสังคมจังหวัด	64

ส่วนที่ 1

บทนำ

1.1 ความสอดคล้องกับแผนพัฒนากลุ่มจังหวัด/แผนพัฒนาจังหวัด

1.1.1 แผนพัฒนาจังหวัดภาคตะวันออกเฉียงเหนือตอนล่าง 2 พ.ศ. 2566 -2570

แผนปฏิบัติการการด้านพัฒนาสังคมจังหวัดอุบลราชธานี พ.ศ. 2567 -2570 ตอบสนองต่อแผนพัฒนาจังหวัดภาคตะวันออกเฉียงเหนือตอนล่าง 2 พ.ศ. 2566 -2570 ประเด็นการพัฒนาที่ 4 (หลัก) การพัฒนาทรัพยากรมนุษย์ สร้างโอกาส และความเสมอภาคทางสังคมและความมั่นคง โดยมีเป้าหมายการพัฒนา ดังนี้

เป้าหมายที่ 1 ผู้สูงอายุ ผู้พิการ ผู้ด้อยโอกาส และแรงงานอิสระ เข้าถึงบริการภาครัฐเพิ่มขึ้น ไม่น้อยกว่าร้อยละ 85

เป้าหมายที่ 2 จำนวนจากผู้เข้าร่วมโครงการ และมีอาชีพใหม่ที่สร้างรายได้ เพิ่มขึ้นไม่น้อยกว่าร้อยละ 80

เป้าหมายที่ 3 จำนวนครอบครัวที่เข้าร่วมโครงการ รายได้เพิ่มขึ้นร้อยละ 10

เป้าหมายที่ 4 ร้อยละของเด็ก อายุ 0 - 5 ปี มีพัฒนาการสมวัย

เป้าหมายที่ 5 เด็กไทยมีระดับสติปัญญาเฉลี่ย (IQ) ไม่ต่ำกว่า 100 (โดยการวัดนักเรียนที่กำลังศึกษาอยู่ชั้น ป.1 ในปีงบประมาณ 2569)

เป้าหมายที่ 6 เยาวชนไทยทุกคนได้รับโอกาสทางการศึกษาที่มีคุณภาพอย่างทั่วถึงและเท่าเทียม (ร้อยละ 100)

เป้าหมายที่ 7 ประชาชนได้รับบริการและเข้าถึงกระบวนการยุติธรรม ไม่น้อยกว่าร้อยละ 80

เป้าหมายที่ 8 จำนวนหมู่บ้านชุมชนเข้มแข็งปลอดภัยเพิ่มขึ้น จำนวน 15 ชุมชน ภายในปี พ.ศ. 2570

การบรรลุเป้าหมายตามแผน

แผนปฏิบัติการด้านการพัฒนาสังคมจังหวัดอุบลราชธานี มีแนวทางในการบรรลุเป้าหมายตามแผนพัฒนาจังหวัดยุทธศาสตร์ชาติ ประเด็นการพัฒนาที่ 4 การพัฒนาทรัพยากรมนุษย์สร้างโอกาสและความเสมอภาคทางสังคม และสอดคล้องกับแผนพัฒนาจังหวัดเป้าหมาย การพัฒนาคุณภาพชีวิต สุขภาวะ และความเป็นอยู่ที่ดีของคนไทย ประเด็นสร้างสภาพแวดล้อมที่เอื้อต่อการพัฒนา ประเด็นย่อยครอบครัวมีสุข

1.1.2 แผนพัฒนาจังหวัดอุบลราชธานี พ.ศ. 2566 – 2570

วิสัยทัศน์

“ เมืองน่าอยู่ทันสมัย เกษตรปลอดภัยมูลค่าสูง เศรษฐกิจชีวภาพ ศูนย์กลางการค้า การลงทุน เมืองท่องเที่ยวแห่งความสุขหลายมิติสู่สากล ”

วัตถุประสงค์

1. เพื่อเสริมสร้างศักยภาพการพัฒนาจังหวัดให้เป็นเมืองน่าอยู่ทันสมัย ส่งเสริมคุณภาพชีวิตที่ดีของประชาชน ทั้งทางด้านการศึกษา ด้านสุขภาพ ด้านความปลอดภัยในชีวิตและทรัพย์สิน การเข้าถึงระบบสาธารณสุขไปรษณีย์และระบบบริการภาครัฐ และมีสภาพแวดล้อมที่เหมาะสมกับการดำรงชีวิต
2. เพื่อส่งเสริมให้เกษตรกรสามารถยกระดับการผลิตให้มีประสิทธิภาพและได้มาตรฐาน เพื่อสร้างมูลค่าสินค้าเกษตรให้ตอบสนองต่อความต้องการด้วยระบบตลาดการผลิตโดยใช้ข้อมูลพื้นฐานด้านการเกษตร (Big Data) และ ดิจิทัล แพลตฟอร์ม เป็นเครื่องมือในการดำเนินการ
3. เพื่อส่งเสริม เศรษฐกิจชีวภาพ (Bio Economy) ด้วยการนำเทคโนโลยีชีวภาพมาใช้ในการเพิ่มคุณค่าหรือประยุกต์การใช้งานและแปรรูปผลิตภัณฑ์ที่ได้จากการเกษตร และการนำเทคโนโลยีชีวภาพ มาใช้ประโยชน์เชิงเศรษฐกิจ ทำให้เป็นเศรษฐกิจชีวภาพ
4. เพื่อเสริมสร้างศักยภาพทางด้านการค้าการลงทุนในพื้นที่จังหวัดเชื่อมโยงกลุ่มจังหวัดภูมิภาค และต่างประเทศ
5. เพื่อเสริมสร้างศักยภาพทางด้านการท่องเที่ยวทุกด้าน เพื่อเพิ่มขีดความสามารถในการแข่งขันและสร้างมูลค่าเพิ่มด้านการท่องเที่ยวเชื่อมโยงทุกมิติ

เป้าหมาย

1. พัฒนาจังหวัดให้เป็นเมืองน่าอยู่ทันสมัยตามแนวทางการพัฒนาเมือง Smart city โดยดำเนินการให้ครบเกณฑ์ทุกด้านในปี พ.ศ.2570
2. ส่งเสริมให้เกษตรกรสามารถยกระดับการผลิตให้มีประสิทธิภาพและได้มาตรฐาน เพื่อสร้างมูลค่าสินค้าเกษตรและสามารถเพิ่มมูลค่าผลิตภัณฑ์มวลรวมภาคการเกษตรได้เพิ่มขึ้นตามเกณฑ์ที่กำหนด
3. เกษตรกรและผู้ประกอบการได้รับการถ่ายทอดความรู้ตามแนว ทางเศรษฐกิจชีวภาพ (Bio Economy) เพื่อสร้างเศรษฐกิจชีวภาพในพื้นที่ตามเป้าหมายที่กำหนดในแต่ละปี
4. มูลค่าการค้าการลงทุนในพื้นที่เพิ่มขึ้นบรรลุเกณฑ์ตามตัวชี้วัดที่กำหนด
5. ภาคการท่องเที่ยวได้รับการพัฒนาและเพิ่มศักยภาพโดยมีรายได้จากการท่องเที่ยวรวมเพิ่มขึ้นตามเกณฑ์ตัวชี้วัดที่จังหวัดกำหนดในแผนพัฒนาจังหวัด

พันธกิจ จังหวัดเป็นศูนย์กลางการพัฒนาเชิงพื้นที่โดยใช้แผนพัฒนาจังหวัดเป็นเครื่องมือในการกำหนดทิศทางการพัฒนาในทุกระดับให้เกิดความเชื่อมโยงกันและสามารถขับเคลื่อนไปสู่เป้าหมายร่วมกับทุกภาคีการพัฒนาทุกภาคส่วนและทุกระดับ

ประเด็นการพัฒนา (ประเด็นยุทธศาสตร์)

- ประเด็นการพัฒนาที่ 1 การพัฒนาเมืองน่าอยู่ทันสมัย
- ประเด็นการพัฒนาที่ 2 การส่งเสริมเกษตรปลอดภัยมูลค่าสูง
- ประเด็นการพัฒนาที่ 3 การส่งเสริมเศรษฐกิจชีวภาพ
- ประเด็นการพัฒนาที่ 4 การพัฒนาศูนย์กลางการค้าการลงทุน
- ประเด็นการพัฒนาที่ 5 การส่งเสริมเมืองท่องเที่ยวแห่งความสุขหลายมิติสู่สากล

ประเด็นการเชื่อมโยงของแผน

แผนปฏิบัติการด้านการพัฒนาสังคมจังหวัดอุบลราชธานี พ.ศ. 2567 – 2570 ตอบสนองแผนพัฒนาจังหวัดอุบลราชธานี พ.ศ. 2566 -2570 ประเด็นการพัฒนาที่ 1 การพัฒนาเมืองน่าอยู่ทันสมัย โดยมีเป้าหมาย ดังนี้

เป้าหมายที่ 1 เด็กไทยมีระดับสติปัญญาเฉลี่ยไม่ต่ำกว่า 100 (วัดปี 2569)

- 1.1 ร้อยละ 90 เด็กอายุ 0 – 5 ปี ได้รับการตรวจประเมินพัฒนาการ
- 1.2 ร้อยละ 85 เด็กอายุ 0- 5 ปี มีพัฒนาการสมวัย
- 1.3 ร้อยละ 70 ของเด็กพัฒนาล่าช้าได้รับการกระตุ้นพัฒนาการด้วย TEDA4I

หรือเครื่องมือมาตรฐานอื่น

เป้าหมายที่ 2 ร้อยละของผลการทดสอบระดับชาติขั้นพื้นฐานเพิ่มขึ้น

เป้าหมายที่ 3 ร้อยละของระบบสาธารณสุขปโภคที่เสริมสร้างคุณภาพชีวิตของประชาชน เพิ่มขึ้น

ร้อยละ 3 ต่อปี

เป้าหมายที่ 4 ร้อยละของโครงสร้างพื้นฐานและระบบสาธารณสุขปโภค ที่ได้รับการยกระดับมาตรฐาน เพื่อเสริมสร้างคุณภาพชีวิตของ ประชาชน เพิ่มขึ้น ร้อยละ 3 ต่อปี

เป้าหมายที่ 5 มีศูนย์เรียนรู้การจัดการขยะเหลือศูนย์สู่ชุมชนคาร์บอนต่ำ จำนวน 25 ศูนย์

(ปีละ 25 ศูนย์)

เป้าหมายที่ 6 สัดส่วนการใช้พลังงานทดแทนเพิ่มขึ้นร้อยละ 1 ต่อปี

เป้าหมายที่ 7 สถิติอาชญากรรมลดลง ร้อยละ 25 ต่อปี

การบรรลุเป้าหมายตามแผนพัฒนาจังหวัดอุบลราชธานี พ.ศ. 2566 – 2570

แผนปฏิบัติการด้านการพัฒนาสังคมจังหวัด มีแนวทางในการบรรลุเป้าหมายตามแผนพัฒนาจังหวัดอุบลราชธานี ประเด็น (หลัก) การพัฒนาเมืองน่าอยู่ทันสมัย มีตำแหน่งจุดยืนการพัฒนา (Positioning) การเป็นเมือง Smart City/Mice City โดยมีเป้าหมายการพัฒนาจังหวัดอุบลราชธานีให้เป็นเมืองน่าอยู่ทันสมัยตามแนวทางการพัฒนาเมือง Smart City ในปี พ.ศ. 2570

1.1.3 ความเชื่อมโยงของแผนปฏิบัติการด้านการพัฒนาสังคมจังหวัดอุบลราชธานี พ.ศ. 2567 - 2570 กับแผนระดับต่าง ๆ ที่เกี่ยวข้อง

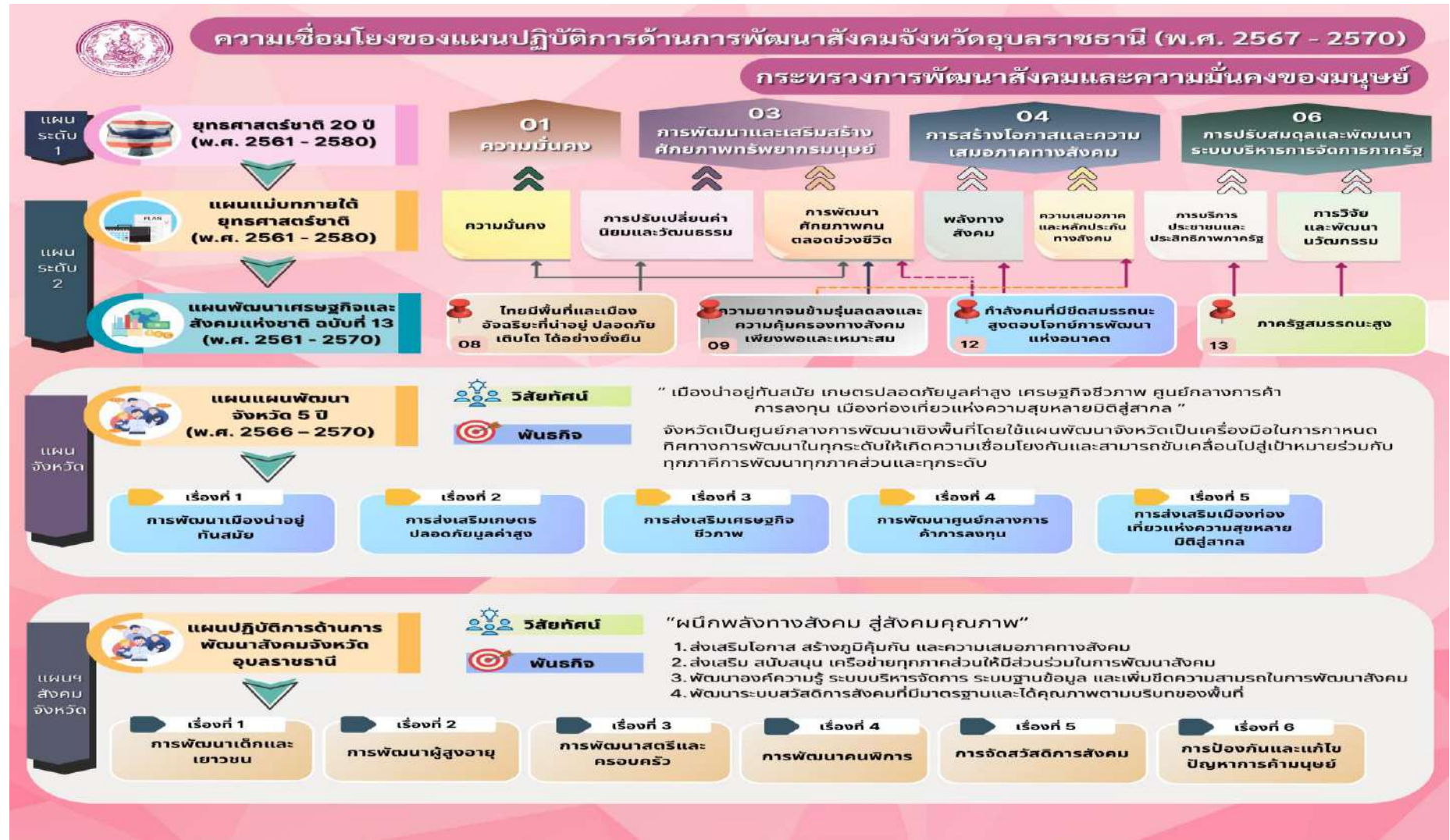

1.2 ประเด็นที่เป็นปัญหา/ ความสำคัญเร่งด่วนในด้านสังคมของจังหวัด

ด้วยจังหวัดอุบลราชธานีมีขนาดใหญ่แต่พื้นที่จะอยู่ห่างไกลกัน สถานการณ์ปัญหาสังคมมีความซับซ้อนมากขึ้น ทำให้การเข้าถึงสิทธิและสวัสดิการทางสังคมไม่ครอบคลุม รวมทั้งปัญหาเศรษฐกิจส่งผลกระทบต่อคนทุกช่วงวัย ทุกกลุ่มอาชีพโดยเฉพาะกลุ่มเปราะบางจังหวัดอุบลราชธานี เกิดความไม่เท่าเทียมกันทางเศรษฐกิจ ความยากจน ทำให้ขาดโอกาสในการเข้าถึงระบบการศึกษา หรือระบบการดูแลสุขภาพ สถานที่สนทนาการมีจำนวนไม่เพียงพอ ทำให้ขาดพื้นที่ดำเนินกิจกรรมส่งผลต่อพัฒนาการทางร่างกายและสังคม นำไปสู่การใช้ชีวิตอย่างมีคุณภาพ ซึ่งจากข้อมูล Big Data ฐานข้อมูลจากระบบบริหารจัดการข้อมูลการพัฒนาคนแบบชี้เป้า Thai People Map and Analytics Platform :TPMAP จังหวัดอุบลราชธานี มีระบบฐานข้อมูลของครัวเรือนเป้าหมาย จำนวน 26,149 ครัวเรือน คิดเป็นร้อยละ 4.00 ของครัวเรือนทั้งหมด แยกเป็นมิติสุขภาพ 2,264 ครัวเรือน คิดเป็นร้อยละ 8.66 มิติการศึกษา 15,894 ครัวเรือน คิดเป็นร้อยละ 8.56 มิติความเป็นอยู่ 1,346 ครัวเรือน คิดเป็นร้อยละ 5.15 และมิติการเข้าถึงบริการรัฐ 7,412 ครัวเรือน คิดเป็นร้อยละ 28.34 ซึ่งพบว่า ครัวเรือนกลุ่มเป้าหมายที่ตกเกณฑ์มากที่สุด คือ

อันดับ 1 ด้านรายได้

อันดับ 2 การเข้าถึงบริการรัฐ

อันดับ 3 ด้านสุขภาพ

อันดับ 4 ด้านการศึกษา

อันดับ 5 ความเป็นอยู่

ส่วนที่ 2

แผนปฏิบัติการด้านการพัฒนาสังคมจังหวัดอุบลราชธานี ปีงบประมาณ พ.ศ. 2567

2.1 สารสำคัญของแผนปฏิบัติการฯ

2.1.1 ภาพรวม

1) วิสัยทัศน์ “ผนึกพลังทางสังคม สู่อสังคมนวัตกรรม”

2) พันธกิจ

1. ส่งเสริมโอกาส สร้างภูมิคุ้มกัน และความเสมอภาคทางสังคม
2. ส่งเสริม สนับสนุน เครือข่ายทุกภาคส่วนให้มีส่วนร่วมในการพัฒนาสังคม
3. พัฒนาองค์ความรู้ ระบบบริหารจัดการ ระบบฐานข้อมูล และเพิ่มขีดความสามารถในการพัฒนาสังคม
4. พัฒนาระบบสวัสดิการสังคมที่มีมาตรฐานและได้คุณภาพตามบริบทของพื้นที่

3) วัตถุประสงค์ (เป้าประสงค์)

1. สร้างความเป็นธรรม ลดความเหลื่อมล้ำทางสังคม
2. เครือข่ายทางสังคม เป็นหุ้นส่วนการทำงานแบบบูรณาการ อย่างมีประสิทธิภาพ
3. ระบบการบริหารจัดการ และฐานข้อมูล ก่อให้เกิดนวัตกรรมทางสังคม
4. ประชาชนกลุ่มเป้าหมายได้รับสวัสดิการสังคม ที่ได้มาตรฐานและมีคุณภาพ

ยุทธศาสตร์

1. ส่งเสริมโอกาส สร้างภูมิคุ้มกัน และความเสมอภาคทางสังคม

กลยุทธ์

- 1.1 เสริมสร้างโอกาสในการเข้าถึงสิทธิและบริการทางสังคม เพื่อลดความเหลื่อมล้ำ
- 1.2 สร้างภูมิคุ้มกันทางสังคมให้ประชาชนกลุ่มเป้าหมายพร้อมรับการเปลี่ยนแปลงทางสังคม

2. ผนึกพลังทางสังคม ในการพัฒนาสังคมอย่างมีคุณภาพ

กลยุทธ์

- 1.1 พัฒนาศักยภาพเครือข่ายทางสังคม ให้มีความเข้มแข็ง
- 1.2 บูรณาการเครือข่ายทางสังคมในการทำงานร่วมกันอย่างมีประสิทธิภาพ

3. พัฒนาระบบบริหารจัดการและฐานข้อมูล สู่การพัฒนานวัตกรรมทางสังคม

กลยุทธ์

- 1.1 พัฒนาระบบบริหารจัดการ ฐานข้อมูล และเทคโนโลยีสารสนเทศ ด้านการพัฒนาสังคม
- 1.2 พัฒนาองค์ความรู้ สู่การสร้างนวัตกรรมทางสังคม
- 1.3 พัฒนาศักยภาพบุคลากรให้มีความสามารถในการพัฒนาสังคม

4. พัฒนาระบบสวัสดิการสังคมได้มาตรฐานที่มีคุณภาพ

กลยุทธ์

พัฒนาระบบสวัสดิการสังคมสำหรับประชาชนกลุ่มเป้าหมาย ได้มาตรฐานอย่างมีคุณภาพ

4) ตัวชี้วัด และค่าเป้าหมายรายปี

ตัวชี้วัด	ค่าเป้าหมายรายปี			
	2567	2568	2569	2570
1. ร้อยละของประชาชนกลุ่มเป้าหมายได้รับความเป็นธรรม ลดความเหลื่อมล้ำทางสังคม	65	70	75	80
2. ร้อยละของเครือข่ายทางสังคมเป็นหุ้นส่วนการทำงานอย่างมีประสิทธิภาพ	75	80	85	90
3. ร้อยละของประชาชนกลุ่มเป้าหมายได้รับสวัสดิการสังคม ที่ได้มาตรฐานและมีคุณภาพ	75	80	85	90

2.1.2 แผนย่อยภายใต้แผนปฏิบัติการด้านการพัฒนาสังคมจังหวัดอุบลราชธานี พ.ศ. 2567 - 2570

1) แผนปฏิบัติการเรื่อง การพัฒนาเด็กและเยาวชน

1.1) เป้าหมาย

- (1) เด็กและเยาวชนได้รับการส่งเสริมคุณธรรม จริยธรรม สุนทรียภาพ และความมีระเบียบวินัย
- (2) เด็กและเยาวชนได้รับการพัฒนาทักษะชีวิตอย่างรอบด้าน มีพฤติกรรมด้านสุขภาพ เพื่อการมีสุขภาวะที่ดี มีการเรียนรู้เท่าทันการเปลี่ยนแปลง และมีความคิดเชิงวิเคราะห์และสร้างสรรค์
- (3) เด็กและเยาวชนกลุ่มที่ต้องการการคุ้มครองเป็นพิเศษได้รับการพัฒนาคุณภาพชีวิตที่เหมาะสม และเข้าถึงบริการสวัสดิการสังคมที่มีคุณภาพอย่างเท่าเทียม
- (4) เด็กและเยาวชนอยู่ในสภาพแวดล้อมที่ปลอดภัย และเอื้อต่อการส่งเสริมสุขภาวะที่เหมาะสมของเด็กและเยาวชน
- (5) เด็กและเยาวชน และหน่วยงานภาคีเครือข่ายภาคส่วนต่าง ๆ ร่วมเป็นหุ้นส่วนความร่วมมือในการพัฒนาเด็กและเยาวชน

1.2) ตัวชี้วัด (outcome) และค่าเป้าหมาย

- (1) เด็กปฐมวัยเข้ารับบริการในสถานรับเลี้ยงเด็กได้รับการส่งเสริมการเรียนรู้ให้มีพัฒนาการสมวัย จำนวน 450 คน
- (2) ร้อยละของเด็ก เยาวชน และผู้ประสบปัญหาทางสังคมได้รับการคุ้มครองพัฒนาฟื้นฟู ดูแล และได้รับสวัสดิการทางสังคม ร้อยละ 80

1.3) แนวทางการพัฒนา

- (1) เสริมสร้างความเข้มแข็งของกลไกครอบครัว และส่งเสริมการมีปฏิสัมพันธ์ระหว่างบุคคลและระหว่างช่วงวัย
- (2) เพิ่มพื้นที่สร้างสรรค์/สภาพแวดล้อมที่นำไปสู่การเรียนรู้
- (3) พัฒนาเด็กและเยาวชนให้มีทักษะชีวิต คุณธรรม จริยธรรม มีความซื่อสัตย์สุจริต

(4) ส่งเสริมเด็กและเยาวชนได้รับการพัฒนาคุณภาพชีวิตที่เหมาะสมตามช่วงวัย สอดคล้องกับพัฒนาการด้านร่างกาย จิตใจ อารมณ์ สังคม และสติปัญญา

(5) เด็กและเยาวชนเข้าถึงและได้รับสวัสดิการที่เหมาะสมตามช่วงวัย และมีคุณภาพ

(6) เด็กและเยาวชนได้รับการส่งเสริมโอกาสและการมีส่วนร่วมในการพัฒนาในมิติต่าง ๆ จากภาคีเครือข่ายและหน่วยงานที่เกี่ยวข้อง

(7) ส่งเสริมให้หน่วยงานทั้งภาครัฐ ภาคเอกชน ภาคประชาสังคมเปิดพื้นที่สาธารณะให้เด็กและเยาวชนเข้ามามีส่วนร่วมในการแสดงความคิดเห็น และการแสดงออกทาง การเมืองของเด็กและเยาวชน

2) แผนปฏิบัติการเรื่อง การพัฒนาผู้สูงอายุ

2.1) เป้าหมาย

(1) ภาคีเครือข่ายมีส่วนร่วมในการเตรียมความพร้อมรองรับสังคมสูงอายุอย่างมีคุณภาพ และเตรียมความพร้อมของประชากรเพื่อวัยสูงอายุที่มีคุณภาพ

(2) ผู้สูงอายุมีศักยภาพเป็นพลังของสังคม

(3) ผู้สูงอายุได้รับการดูแลคุ้มครองพิทักษ์สิทธิและเข้าถึงสวัสดิการสังคมตามมาตรฐาน

(4) มีการพัฒนา และเผยแพร่องค์ความรู้ด้านผู้สูงอายุ

(4) มีการผลิตหรือฝึกอบรมผู้ดูแลผู้สูงอายุในจังหวัดอย่างเพียงพอและมีมาตรฐาน

2.2) ตัวชี้วัด (outcome) และค่าเป้าหมาย

(1) จำนวนผู้สูงอายุได้รับการดูแลคุ้มครองพิทักษ์สิทธิและเข้าถึงสวัสดิการสังคมตามมาตรฐาน 100 คน

(2) ร้อยละความสำเร็จในการพัฒนากลไก ส่งเสริมสวัสดิการ และคุ้มครองพิทักษ์สิทธิ เพื่อยกระดับคุณภาพชีวิตของผู้สูงอายุในระดับพื้นที่ ร้อยละ 80

(3) ร้อยละของผู้สูงอายุที่อาศัยในบ้านที่มีสภาพแวดล้อมที่เหมาะสมและปลอดภัยสำหรับผู้สูงอายุ ร้อยละ 80

2.3) แนวทางการพัฒนา

(1) พัฒนามาตรการ กลไก สร้างและส่งเสริมความร่วมมือกับภาคีเครือข่ายเพื่อขับเคลื่อน การเตรียมความพร้อมรองรับสังคมสูงวัย

(2) สร้างการมีส่วนร่วม และพัฒนาศักยภาพผู้สูงอายุและครอบครัวรองรับสังคมสูงวัย

(3) ผลักดันการสร้างความมั่นคงทางรายได้ให้แก่ผู้สูงอายุ (อาชีพ การมีงานทำ มีรายได้ ความมั่นคงทางการเงิน การออม)

(4) ผลักดันและขับเคลื่อนมาตรฐานการดำเนินงานด้านผู้สูงอายุไปสู่การปฏิบัติในระดับหน่วยงาน/พื้นที่

(5) สร้างเสริมความรู้ความเข้าใจถึงกระบวนการชราภาพ ตระหนักถึงคุณค่า ศักดิ์ศรี และมีความรับผิดชอบต่อผู้สูงอายุ

(6) รณรงค์ให้สังคมตระหนักถึงคุณค่าและศักดิ์ศรีของผู้สูงอายุ

(7) รักษาค่านิยมของสังคมในการดูแลรับผิดชอบผู้สูงอายุในครอบครัวและชุมชน

(8) ส่งเสริมความรู้เกี่ยวกับที่อยู่อาศัยและสภาพแวดล้อมที่เหมาะสมกับวัยสูงอายุและเพิ่มโอกาสในการปรับสภาพที่อยู่อาศัย

(9) เร่งสร้างความตระหนักถึงความสำคัญของที่อยู่อาศัยและสภาพแวดล้อมที่ปลอดภัยสำหรับผู้สูงอายุ

(10) ส่งเสริมการมีส่วนร่วมของภาคเอกชนในการดำเนินงานด้านผู้สูงอายุ

3) แผนปฏิบัติการเรื่อง การพัฒนาสตรีและครอบครัว

3.1) เป้าหมาย

(1) ครอบครัวมีสุขภาพะ และสัมพันธภาพที่ดี

(2) ครอบครัวมีหลักประกันที่มั่นคง และลดปัญหาความรุนแรงในครอบครัว

(3) กลไกมีความเข้มแข็งและมีการบูรณาการภาคีเครือข่ายในทุกระดับเพื่อพัฒนาสถาบันครอบครัว

(4) มีระบบสนับสนุนการขับเคลื่อนนโยบายด้านครอบครัวที่มีประสิทธิภาพ และเอื้อต่อการทำงาน

(5) การพัฒนาทุนมนุษย์ของสตรี การสื่อสารสาธารณะเพื่อปรับเปลี่ยนเจตคติ ค่านิยม ระบบความคิด ความเชื่อของสังคม ให้เอื้อต่อความเสมอภาคระหว่างเพศ

(6) การขจัดความรุนแรงต่อสตรี สตรีไม่ถูกรังแกทำรุนแรงในทุกรูปแบบ โดยที่สังคมลดอคติและภาพเหมารวมทางเพศที่ไม่เป็นธรรมต่อผู้หญิงและเด็กหญิง

(7) สังคมมีการปฏิบัติที่ส่งเสริมสถานะสตรีและความเหลื่อมล้ำระหว่างหญิงและชาย ทำให้สตรีสามารถเข้าถึงโอกาสการพัฒนาและสะสมทุนมนุษย์ของตนเอง ได้รับการเคารพสิทธิและศักดิ์ศรีความเป็นมนุษย์

3.2) ตัวชี้วัด (outcome) และค่าเป้าหมาย

(1) ระดับความสำเร็จในการให้ความคุ้มครองช่วยเหลือและป้องกันการเกิดความรุนแรงในครอบครัว

(2) จำนวนองค์กรปกครองส่วนท้องถิ่นได้รับการสนับสนุนการเสริมสร้างความเข้มแข็งในครอบครัว จำนวน 29 อปท.

(3) จำนวนกิจกรรม/โครงการ สร้างความตระหนักด้านความรุนแรงในความครัวและการยุติความรุนแรง เอื้อต่อความเสมอภาคระหว่างเพศ จำนวน 3 กิจกรรม

(4) จำนวนครั้งของการเผยแพร่องค์ความรู้เพื่อพัฒนาศักยภาพเจ้าหน้าที่ อปท. ในการป้องกันแก้ไขปัญหาความรุนแรงในครอบครัว จำนวน 3 ครั้ง

3.3) แนวทางการพัฒนา

(1) ส่งเสริมให้ครอบครัวมีสุขภาพะ มีสัมพันธภาพที่ดี มีทักษะและการเรียนรู้ของครอบครัว เพื่อรองรับการเปลี่ยนแปลงทางสังคม พ่อแม่ และผู้ปกครองสามารถเลี้ยงดูบุตรให้เติบโตสมวัย

(2) คัดกรองและช่วยเหลือครอบครัวให้มีความปลอดภัยและมั่นคง โดยเสริมสร้างความมั่นคงทางเศรษฐกิจของครอบครัว ลดปัญหาความรุนแรงในครอบครัว สร้างสังคมและชุมชนปลอดภัยสำหรับครอบครัว รวมถึงพัฒนาระบบสวัสดิการสำหรับครอบครัว

(3) ส่งเสริมและบูรณาการภาคีเครือข่ายทุกระดับเพื่อพัฒนาสถาบันครอบครัว โดยมุ่งเน้นการเสริมสร้างและพัฒนาศักยภาพ กลไก และภาคีเครือข่ายในการทำงานด้านครอบครัว ผลักดันให้ท้องถิ่นมีการส่งเสริมความเข้มแข็งของครอบครัวในระดับชุมชน รวมถึงผลักดันให้ทุกภาคส่วนมีนโยบาย หรือมาตรการที่สนับสนุนการพัฒนาความเข้มแข็งของสถาบันครอบครัว

(4) มุ่งเน้นการพัฒนากระบวนการสนับสนุนการขับเคลื่อนนโยบายด้านครอบครัว โดยพัฒนาปรับปรุงและผลักดันกฎหมายที่เกี่ยวข้องกับครอบครัว ส่งเสริมการบริหารจัดการข้อมูลสารสนเทศด้านครอบครัวอย่างเป็นระบบสร้างสื่อปลอดภัยสำหรับครอบครัว รวมถึงส่งเสริมพัฒนาองค์ความรู้และการจัดการความรู้ด้านครอบครัว

(5) พัฒนาศักยภาพของสตรีเพื่อเป็นผู้ประกอบการ

(6) เสริมสร้างศักยภาพกลุ่มเป้าหมายเพื่อขจัดรากเหง้าความรุนแรงในทุกรูปแบบที่เกิดขึ้นต่อสตรี

(7) รณรงค์ให้ส่วนราชการและภาคเอกชนตระหนักถึงความสำคัญของปัญหาและไม่ยอมทน (Zero-tolerance) ต่อการคุกคามทางเพศและล่วงละเมิดทางเพศในที่ทำงานของหน่วยงานภาครัฐและภาคเอกชน

(8) การสร้างกระบวนการเรียนรู้เพื่อขจัดรากเหง้าความรุนแรงที่เกิดขึ้นต่อสตรี

(9) การสร้างพื้นที่ปลอดภัยและกระตุ้นเตือนสังคม ให้ตระหนักถึงการป้องกันภัยจากความรุนแรงต่อสตรี

(10) การส่งเสริมการเข้าถึงความยุติธรรมของสตรี

(11) การคุ้มครองสตรีจากความรุนแรง และให้ความยุติธรรมต่อสตรีผู้ถูกกระทำ

(12) การสร้างกระบวนการเรียนรู้เรื่องเพศภาวะและความเสมอภาคระหว่างเพศ

4) แผนปฏิบัติการเรื่อง การพัฒนาคนพิการ

4.1) เป้าหมาย

(1) คนพิการและผู้ดูแลคนพิการ เข้าถึงและใช้ประโยชน์ได้จากสิทธิ สวัสดิการ สิ่งอำนวยความสะดวก การเดินทางบริการสาธารณะ และข้อมูลข่าวสาร รวมถึงส่งเสริมคุ้มครองสิทธิคนพิการ และขจัดการเลือกปฏิบัติทุกรูปแบบ

(2) องค์กรด้านคนพิการ ผู้นำคนพิการ และเครือข่ายทุกระดับมีศักยภาพและความเข้มแข็งสามารถส่งเสริมคุ้มครองสิทธิของคนพิการอย่างมีประสิทธิภาพ

(3) ระบบบริหารจัดการด้านคนพิการ มีการปฏิรูประบบนโยบาย กฎหมายและกลไกการขับเคลื่อนการดำเนินงานด้านคนพิการอย่างมีประสิทธิภาพเป็นสากลและทันสมัย

(4) สังคมมีความรู้ความเข้าใจ และเจตคติเชิงสร้างสรรค์ ต่อความพิการและคนพิการ ปราศจากการเลือกปฏิบัติ ลดความเหลื่อมล้ำ สังคมอยู่เย็นเป็นสุขร่วมกันอย่างยั่งยืน

(5) ทุกคนเข้าถึงและใช้ประโยชน์ได้จากสภาพแวดล้อม ทางกายภาพ การเดินทาง บริการ สาธารณะ การเรียนรู้ ข้อมูลข่าวสาร นวัตกรรม เทคโนโลยีสารสนเทศและการสื่อสาร เทคโนโลยีสิ่งอำนวยความสะดวกและการช่วยเหลือที่สมเหตุสมผล

(6) เครือข่ายและหน่วยงานภาครัฐ ภาคเอกชน รวมถึง ทุกภาคส่วนที่เกี่ยวข้องบูรณาการ นโยบาย แผนงานการดำเนินงาน และทรัพยากรในการขับเคลื่อนงาน พัฒนาคุณภาพชีวิตคนพิการอย่างมีประสิทธิภาพ

4.2) ตัวชี้วัด (outcome) และค่าเป้าหมาย

(1) ร้อยละของคนพิการทุกช่วงวัยและบุคคลที่มีความต้องการจำเป็นพิเศษ ได้รับการพัฒนาอย่างเต็มศักยภาพ ค่าเป้าหมาย (ร้อยละ 80)

(2) ร้อยละของกลุ่มผู้ปกครอง ผู้ดูแลคนพิการ ครอบครัวได้รับการพัฒนาศักยภาพและสร้างความเข้มแข็งในการส่งเสริมและพัฒนาคุณภาพชีวิตคนพิการ ค่าเป้าหมาย (ร้อยละ 80)

(3) ร้อยละองค์กรของคนพิการ องค์กรเพื่อคนพิการ ทุกระดับที่ได้รับการสนับสนุนทรัพยากร องค์ความรู้ และการบริหารจัดการที่มีประสิทธิภาพ ค่าเป้าหมาย (ร้อยละ 80)

(4) ร้อยละของคนพิการที่ได้รับการช่วยเหลือ ระยะแรกเริ่มอย่างมีประสิทธิภาพ ค่าเป้าหมาย (ร้อยละ 80)

(5) ร้อยละของคนพิการที่ได้รับสวัสดิการต่าง ๆ ตามกฎหมายเพิ่มมากขึ้น ค่าเป้าหมาย (ร้อยละ 80)

(6) ร้อยละของบุคลากรที่ปฏิบัติงานด้านคนพิการ ทั้งหน่วยงานภาครัฐ เอกชน องค์กรด้านคนพิการ ได้รับการพัฒนาองค์ความรู้ และสมรรถนะในการปฏิบัติงานอย่างต่อเนื่อง สอดคล้องกับแนวโน้ม ทิศทาง และกระแสการพัฒนาคนพิการ ค่าเป้าหมาย (ร้อยละ 80)

4.3) แนวทางการพัฒนา

(1) เสริมพลังและพัฒนาศักยภาพคนพิการในทุกช่วงวัย ตั้งแต่แรกเกิดหรือแรกพบความพิการ รวมถึงบุคคลที่มีความต้องการจำเป็นพิเศษ เพื่อให้สอดคล้องกับความต้องการจำเป็นเฉพาะบุคคล

(2) พัฒนาศักยภาพและสร้างความเข้มแข็งให้แก่กลุ่มผู้ปกครองผู้ดูแลคนพิการ ครอบครัวและเครือข่ายในการส่งเสริมและพัฒนาคุณภาพชีวิตคนพิการ

(3) สนับสนุนทรัพยากรองค์ความรู้และการบริหารจัดการที่มีประสิทธิภาพแก่องค์กรด้านคนพิการในทุกระดับ

(4) พัฒนาและเพิ่มประสิทธิภาพใน การให้บริการช่วยเหลือระยะแรกเริ่มแก่คนพิการ

(5) เพิ่มประสิทธิภาพระบบคุ้มครองทางสังคม ระบบสนับสนุนทางสังคมระบบสวัสดิการ การจัดการบริการสังคม และความช่วยเหลืออื่นตามความต้องการจำเป็นพิเศษเฉพาะบุคคลแก่คนพิการในทุกช่วงวัย

(6) พัฒนาบุคลากรของหน่วยงานทั้งภาครัฐ และเอกชนให้มีสมรรถนะและองค์ความรู้ในการปฏิบัติงานที่เกี่ยวข้องอย่างมีประสิทธิภาพ

(7) สร้างโอกาสสนับสนุนให้มีคนพิการต้นแบบ และเปิดพื้นที่ให้คนพิการได้แสดงศักยภาพอย่างเต็มความสามารถในทุกรูปแบบในกิจกรรมต่าง ๆ ของสังคม

(8) สนับสนุนการจัดตั้งศูนย์บริการคนพิการ บ้านพิทักษ์สิทธิคนพิการให้สามารถจัดบริการคนพิการในพื้นที่ได้อย่างมีประสิทธิภาพ

(9) ส่งเสริมและสนับสนุนหน่วยงานภาครัฐ ภาคเอกชน และภาคประชาสังคมให้จัดกิจกรรมที่เป็นการสร้างเสริมเจตคติที่ดีต่อคนพิการ รวมถึงให้เกิดความรู้และความเข้าใจในกฎหมายที่เกี่ยวข้องด้านคนพิการ

(10) เร่งรัด สนับสนุน และสร้างแรงจูงใจให้หน่วยงานภาครัฐ องค์กรปกครองส่วนท้องถิ่น ภาคเอกชน และภาคประชาสังคม จัดสภาพแวดล้อมการเดินทาง และบริการสาธารณะที่ทุกคนสามารถเข้าถึง และใช้ประโยชน์ได้อย่างเท่าเทียม

(11) บูรณาการเครือข่ายด้านคนพิการและสร้างการมีส่วนร่วมทั้งหน่วยงานภาครัฐ เอกชน ภาคประชาสังคม และภาคส่วนต่าง ๆ ที่เกี่ยวข้อง ตลอดจนเชื่อมโยงการ ให้บริการด้านคนพิการอย่างมีประสิทธิภาพ

5) แผนปฏิบัติการเรื่อง การจัดสวัสดิการสังคม

5.1) เป้าหมาย

(1) ประชาชนทุกช่วงวัยได้รับการคุ้มครองทางสังคมที่เพียงพอต่อการดำรงชีวิต

(2) องค์กรเครือข่ายมีความเข้มแข็งและร่วมเป็นหุ้นส่วนในการพัฒนาสังคมอย่างเต็มที่และมีประสิทธิภาพ

- (3) ประชาชนทุกช่วงวัยได้รับหลักประกันทางสังคมขั้นพื้นฐานโดยเสมอภาค
- (4) ประชาชนกลุ่มเปราะบางมีคุณภาพชีวิตที่ดี มีส่วนร่วมพัฒนาเศรษฐกิจและสังคม
- (5) ทุกภาคส่วนมีส่วนร่วมสร้างสังคมสวัสดิการ
- (6) มีระบบการบริหารจัดการงานด้านสวัสดิการสังคมของจังหวัดที่มีประสิทธิภาพ

5.2) ตัวชี้วัด (outcome) และค่าเป้าหมาย

(1) ระดับความสำเร็จของเครือข่ายมีส่วนร่วมในการจัดสวัสดิการสังคม

(2) ร้อยการขับเคลื่อนงานตาม พรบ.ส่งเสริมการจัดสวัสดิการสังคมร้อยละ 100

(3) ร้อยละขององค์กรสาธารณประโยชน์ที่ได้รับการพัฒนาศักยภาพ มีส่วนร่วมในการจัดสวัสดิการสังคม

(4) จำนวนองค์กรสวัสดิการที่เข้ามามีส่วนร่วมในการจัดสวัสดิการสังคม

5.3) แนวทางการพัฒนา

(1) กำหนดนโยบาย มาตรการ ในการคุ้มครองทางสังคม รวมถึงการพัฒนาวัฒนธรรมทางสังคม เพื่อสร้างความเป็นธรรมและลดความเหลื่อมล้ำในทุกมิติ

(2) ยกระดับการคุ้มครองทางสังคม โดยการจัดสวัสดิการขั้นพื้นฐาน การส่งเสริมการเข้าถึงสิทธิ การสร้างหลักประกันทางสังคม สำหรับคนทุกช่วงวัย กลุ่มเปราะบาง กลุ่มผู้ประสบปัญหาทางสังคม และกลุ่มเป้าหมายของกระทรวงแบบพุ่งเป้า ให้สอดคล้องกับสถานการณ์ที่มีการเปลี่ยนแปลงอย่างรวดเร็ว

(3) พัฒนาระบบการให้ความช่วยเหลือเยียวยาในสถานการณ์วิกฤติอย่างทันท่วงทีและมีประสิทธิภาพ

- (4) สร้างโอกาสและการพัฒนาคุณภาพชีวิตครัวเรือนเปราะบางแบบพุ่งเป้า
- (5) เสริมสร้างโอกาสในการเข้าถึงที่อยู่อาศัยและที่ดินทำกินที่มั่นคงและได้มาตรฐานและสภาพแวดล้อมที่เอื้อต่อการดำรงชีวิตให้กับประชาชนในทุกกลุ่มเป้าหมาย
- (6) ยกระดับการบริหารจัดการกองทุนในสังกัดกระทรวง พม. เพื่อขับเคลื่อนการคุ้มครองทางสังคมคนทุกช่วงวัย

6) แผนปฏิบัติการเรื่อง การป้องกันและแก้ไขปัญหาค้ามนุษย์

6.1) เป้าหมาย

- (1) บังคับใช้กฎหมายอย่างจริงจังกับผู้กระทำผิดและเจ้าหน้าที่รัฐที่เข้าไปเกี่ยวข้องกับการค้ามนุษย์
- (2) การบริหารจัดการแรงงานกลุ่มเปราะบาง (อาทิ แรงงานเด็ก แรงงานต่างด้าวลักลอบทำงานผิดกฎหมาย และแรงงานไทยลักลอบไปต่างประเทศแบบผิดกฎหมาย) มีประสิทธิภาพ ได้รับการคุ้มครองตามกฎหมายและมาตรฐานสากล
- (3) สร้างความตระหนักรู้แก่ประชาชน และกลุ่มเสี่ยง ให้สามารถป้องกันตนเองจากการค้ามนุษย์
- (4) สร้างความตระหนักรู้แก่ประชาชน และกลุ่มเสี่ยง ให้สามารถป้องกันตนเองจากการค้ามนุษย์
- (5) ส่งเสริมความร่วมมือในระดับเมืองชายแดนเพื่อการป้องกันการค้ามนุษย์
- (6) พัฒนาระบบการ/ขั้นตอนการคัดแยกผู้เสียหายและการคุ้มครองพยาน อย่างมีประสิทธิภาพ
- (7) พัฒนามาตรฐานการคุ้มครองสวัสดิภาพผู้เสียหายจากการค้ามนุษย์ของสถานคุ้มครองสวัสดิภาพผู้เสียหายจากการค้ามนุษย์ให้ได้ตามมาตรฐานที่กำหนด
- (8) การพัฒนาระบบการให้บริการล่ามแปลภาษาสำหรับผู้เสียหายฯ และมีระบบการให้บริการล่ามในจังหวัดที่มีสถานคุ้มครองฯ ตั้งอยู่
- (9) มี Safe House สำหรับคุ้มครองพยานของรัฐ
- (10) ระบบฐานข้อมูลเกี่ยวกับการค้ามนุษย์มีประสิทธิภาพได้มาตรฐาน สามารถนำไปกำหนดนโยบายได้

- (11) บูรณาการเชื่อมโยงระบบฐานข้อมูลการค้ามนุษย์ในทุกมิติ

6.2) ตัวชี้วัด (outcome) และค่าเป้าหมาย

- (1) จำนวนกลุ่มเป้าหมายที่ได้รับในการป้องกันตนเองจากการค้ามนุษย์ ร้อยละ 100
- (2) มีภาคีเครือข่ายความร่วมมือในการป้องกันและปราบปรามการค้ามนุษย์ในระดับพื้นที่เข้าร่วมและได้รับการส่งเสริมความรู้ในการป้องกันการการค้ามนุษย์
- (3) จำนวนผู้เสียหายและพยานได้รับการคุ้มครองตามกระบวนการ/ขั้นตอนที่ได้รับการพัฒนา
- (4) ระดับความสำเร็จของการนำข้อมูลไปใช้กำหนดนโยบายในการป้องกันและปราบปรามการค้ามนุษย์
- (5) ระดับความสำเร็จของการเชื่อมโยงระบบฐานข้อมูลการค้ามนุษย์ในทุกมิติ

6.3) แนวทางการพัฒนา

- (1) โครงการรณรงค์/ประชาสัมพันธ์ เพื่อสร้างความรู้ ความเข้าใจ และความตระหนักถึงปัญหาการค้ำมนุษย์ทุกรูปแบบ
- (2) เพิ่มขีดความสามารถของเจ้าหน้าที่ในการบังคับใช้กฎหมายอย่างมีประสิทธิภาพและทันต่อการเปลี่ยนแปลงของสภาพแวดล้อมและบริบทต่างๆ
- (3) การบริหารจัดการแรงงานกลุ่มเปราะบางให้มีประสิทธิภาพ เพื่อป้องกันและแก้ไขปัญหาการค้ำมนุษย์ด้านแรงงาน
- (4) บูรณาการความร่วมมือของภาคีเครือข่าย ทั้งในประเทศและระหว่างประเทศอย่างมีประสิทธิภาพ
- (5) การพัฒนากลไกและเพิ่มประสิทธิภาพการคุ้มครองช่วยเหลือผู้เสียหายจากการค้ำมนุษย์ และกลุ่มเสี่ยงอย่างเป็นระบบ
- (6) พัฒนาระบบฐานข้อมูลการค้ำมนุษย์ให้มีประสิทธิภาพและครอบคลุมมากยิ่งขึ้นโดยบูรณาการระบบฐานข้อมูลในทุกมิติ

2.2 รายละเอียดโครงการ ภายใต้แผนปฏิบัติการด้านการพัฒนาสังคมจังหวัดอุบลราชธานี ปีงบประมาณ พ.ศ. 2567

1) แผนปฏิบัติการเรื่อง การพัฒนาเด็กและเยาวชน

1.1) เป้าหมาย

- (1) เด็กและเยาวชนได้รับการส่งเสริมคุณธรรม จริยธรรม สุนทรียภาพ และความมีระเบียบวินัย
- (2) เด็กและเยาวชนได้รับการพัฒนาทักษะชีวิตอย่างรอบด้าน มีพฤติกรรมด้านสุขภาพ เพื่อการมีสุขภาวะที่ดี มีการเรียนรู้เท่าทันการเปลี่ยนแปลง และมีความคิดเชิงวิเคราะห์และสร้างสรรค์
- (3) เด็กและเยาวชนกลุ่มที่ต้องการการคุ้มครองเป็นพิเศษได้รับการพัฒนาคุณภาพชีวิตที่เหมาะสม และเข้าถึงบริการสวัสดิการสังคมที่มีคุณภาพอย่างเท่าเทียม
- (4) เด็กและเยาวชนอยู่ในสภาพแวดล้อมที่ปลอดภัย และเอื้อต่อการส่งเสริมสุขภาวะ ที่เหมาะสมของเด็กและเยาวชน
- (5) เด็กและเยาวชน และหน่วยงานภาคีเครือข่ายภาคส่วนต่าง ๆ ร่วมเป็นหุ้นส่วนความร่วมมือในการพัฒนาเด็กและเยาวชน

1.2) ตัวชี้วัด (outcome) และค่าเป้าหมาย

- (1) เด็กปฐมวัยเข้ารับบริการในสถานรับเลี้ยงเด็กได้รับการส่งเสริมการเรียนรู้ให้มีพัฒนาการสมวัย จำนวน 450 คน
- (2) ร้อยละของเด็ก เยาวชน และผู้ประสบปัญหาทางสังคมได้รับการคุ้มครองพัฒนา พื้นฟู ดูแล และได้รับสวัสดิการทางสังคม ร้อยละ 80

แนวทางการพัฒนา	ตัวชี้วัดของแนวทางพัฒนา	ค่าเป้าหมายรายปี	โครงการ/กิจกรรม	วัตถุประสงค์ของโครงการ	งบประมาณ (บาท)	แหล่ง	หน่วยงานรับผิดชอบ	
		2567			2567		งบประมาณ	หลัก
ส่งเสริมเด็กและเยาวชนได้รับการพัฒนาคุณภาพชีวิตที่เหมาะสมตามช่วงวัย สอดคล้องกับ พัฒนาการด้านร่างกาย จิตใจ อารมณ์ สังคม และสติปัญญา	ร้อยละของเด็ก เยาวชน และผู้ประสบปัญหาทางสังคม ได้รับการคุ้มครองพัฒนา พื้นฟู ดูแล และได้รับสวัสดิการทางสังคม	80	โครงการส่งเสริมเยาวชนคนรุ่นใหม่ใส่ใจเรียนรู้วิถีชีวิต คุณค่าประวัติความเป็นมาของขนบธรรมเนียมประเพณีและภูมิปัญญาท้องถิ่น จังหวัดอุบลราชธานี	เพื่อส่งเสริมและสนับสนุนให้เด็กเยาวชน ได้มีความรู้ความเข้าใจเกี่ยวกับบทบาท สิทธิหน้าที่ของตนเอง ได้เรียนรู้วิถีชีวิต คุณค่าประวัติความเป็นมาของขนบธรรมเนียมประเพณีและภูมิปัญญาท้องถิ่น จังหวัด	8,000	สป.วธ.	สนง.วัฒนธรรมจังหวัดอุบลราชธานี	ส่วนราชการในจังหวัดอุบลราชธานี

แนวทางการพัฒนา	ตัวชี้วัดของแนวทางพัฒนา	ค่าเป้าหมายรายปี	โครงการ/กิจกรรม	วัตถุประสงค์ของโครงการ	งบประมาณ (บาท)	แหล่งงบประมาณ	หน่วยงานรับผิดชอบ	
		2567			2567		หลัก	สนับสนุน
เพิ่มพื้นที่สร้างสรรค์/สภาพแวดล้อมที่นำไปสู่การเรียนรู้	ร้อยละของเด็ก เยาวชน และผู้ประสบปัญหาทางสังคมได้รับการคุ้มครองพัฒนาพื้นที่ฟู ดูแล และได้รับสวัสดิการทางสังคม	80	โครงการส่งเสริมการใช้ประโยชน์จากเทคโนโลยีดิจิทัลและการรู้เท่าทันโลกดิจิทัล	เพื่อมุ่งเน้นการเสริมสร้างทักษะและความรู้ในด้านเทคโนโลยีดิจิทัล การใช้เทคโนโลยีอย่างเหมาะสม การเฝ้าระวังภัยออนไลน์ ช่องทางร้องเรียนปัญหาออนไลน์ สายด่วน 1212 ETDA สายด่วนภัยออนไลน์ AOC 1441 การตรวจสอบข่าวที่ศูนย์ต่อต้านข่าวปลอม ประเทศไทย (Anti-Fake News Center Thailand) และการพัฒนาเครือข่ายอาสาสมัครดิจิทัล (อสด.) เพื่อสร้างเครือข่ายจิตอาสาในการเผยแพร่ข้อมูลและช่วยเหลือด้านดิจิทัลในพื้นที่ชุมชน	-	-	สำนักงานสถิติจังหวัดอุบลราชธานี	ส่วนราชการในจังหวัดอุบลราชธานี
เพิ่มพื้นที่สร้างสรรค์/สภาพแวดล้อมที่นำไปสู่การเรียนรู้	ร้อยละของเด็ก เยาวชน และผู้ประสบปัญหาทางสังคมได้รับการคุ้มครองพัฒนาพื้นที่ฟู ดูแล และได้รับสวัสดิการทางสังคม	80	โครงการพัฒนาเด็กและเยาวชน	เพื่อเพิ่มพูนองค์ความรู้ ทักษะ และประสบการณ์ให้กับเด็กและผู้นำเครือข่ายเยาวชนในจังหวัดอุบลราชธานี	500,000	องค์การบริหารส่วนจังหวัดอุบลราชธานี	กองสวัสดิการสังคม	ส่วนราชการในจังหวัดอุบลราชธานี
ส่งเสริมให้หน่วยงานทั้งภาครัฐ ภาคเอกชน ภาคประชาสังคมเปิดพื้นที่สาธารณะให้ เด็กและเยาวชนเข้ามามีส่วนร่วมในการแสดงความคิดเห็น และการแสดงออกทางการเมืองของเด็กและเยาวชน	สวัสดิการทางสังคม		โครงการจัดงานวันเด็กแห่งชาติ/กิจกรรมการประกวดต่าง ๆ 1.ประกวดวาดภาพพระบายสี 2.การประกวดเขียนเรียงความ 3.การประกวดคัดลายมือ 4.ประกวดร้องเพลงหน้าที่ของเด็ก (TikTok) 5.ประกวดแต่งกายแฟนซีการ์ตูนในเทรนียาย 6.การประกวดกล่าวสุนทรพจน์ภาษาไทย (TikTok)	1.ส่งเสริมให้เด็กได้แสดงความสามารถ 2.ส่งเสริมให้เด็กได้รับการพัฒนาตามศักยภาพทั้งทางด้านร่างกาย อารมณ์ จิตใจ สังคม สติปัญญา 3.ได้รับความสนุกสนาน 4.รัก 5.รัก 6.รัก	400,000.-	เทศบาลนครอุบลฯ	สำนักการศึกษาเทศบาลนครอุบลราชธานี	หน่วยงานภาครัฐ/ภาคเอกชน/ร้านค้า

แนวทางการพัฒนา	ตัวชี้วัดของแนวทางพัฒนา	ค่าเป้าหมายรายปี	โครงการ/กิจกรรม	วัตถุประสงค์ของโครงการ	งบประมาณ (บาท)	แหล่งงบประมาณ	หน่วยงานรับผิดชอบ	
		2567			2567		หลัก	สนับสนุน
			7.กิจกรรมการแสดงบนเวที 8.กิจกรรมตามชมรมต่าง ๆ การแข่งขัน เล่นเกมส์ต่าง ๆ 9.จัดอาหารเลี้ยงเด็กที่มาร่วมงาน					
ส่งเสริมเด็กและเยาวชนได้รับการพัฒนาคุณภาพชีวิตที่เหมาะสมตามช่วงวัย สอดคล้องกับ พัฒนาการด้านร่างกาย จิตใจ อารมณ์ สังคม และสติปัญญา	ร้อยละของเด็ก เยาวชน และผู้ประสบปัญหาทางสังคม ได้รับการคุ้มครองพัฒนา พื้นฟู ดูแล และได้รับสวัสดิการทางสังคม	80	ขับเคลื่อนศูนย์ชุมชนคุ้มครองเด็กระดับตำบล	บพด.อุบล อยู่ในกลุ่มที่1 จัดตั้งคณะกรรมการคุ้มครองเด็กระดับตำบลครบจำนวน 238 ตำบล แผนดำเนินงานในปีงบประมาณ เพื่อพัฒนาศักยภาพคณะกรรมการ/คณะทำงาน/อาสาสมัครเครือข่าย และเน้นย้ำการคัดกรองเด็กเสี่ยงในพื้นที่	10,000	งบจากกระทรวง พม.	สภาเด็กและเยาวชน	บ้านพักเด็กและครอบครัว ทีม พม.หนึ่งเดียว
เด็กและเยาวชนเข้าถึงและได้รับสวัสดิการที่เหมาะสมตามช่วงวัย และมีคุณภาพ			โครงการเด็กและเยาวชนได้รับการคุ้มครองและสวัสดิการตาม	1.เพื่อพัฒนานโยบายและยุทธศาสตร์ในการ	10,000	งบจากกระทรวง พม.	บพด.จังหวัดอุบลราชธานี	สภาเด็กและเยาวชน จังหวัดอุบลราชธานี ทีม พม.หนึ่งเดียว
			มาตรการคุ้มครองทางสังคม กิจกรรมหลักพัฒนามาตรการกลไกในการช่วยเหลือคุ้มครองเด็กและเยาวชน	คุ้มครองเด็กและเยาวชนที่เป็นไปตามกฎหมายพันธกรณี 2.เพื่อขับเคลื่อนนโยบายและยุทธศาสตร์ในการคุ้มครองเด็กและเยาวชนภายใต้ระบบ รูปแบบมาตรการกลไกที่มีประสิทธิภาพ 3.เพื่อพัฒนาศักยภาพเด็กและเยาวชนให้มีความรู้ความเข้าใจเกี่ยวกับสิทธิของตนเอง				

แนวทางการพัฒนา	ตัวชี้วัดของแนวทางพัฒนา	ค่าเป้าหมายรายปี	โครงการ/กิจกรรม	วัตถุประสงค์ของโครงการ	งบประมาณ (บาท)	แหล่งงบประมาณ	หน่วยงานรับผิดชอบ	
		2567			2567		หลัก	สนับสนุน
- ส่งเสริมให้หน่วยงานทั้งภาครัฐ ภาคเอกชน ภาคประชาสังคมเปิดพื้นที่สาธารณะให้เด็กและเยาวชนเข้ามามีส่วนร่วมในการแสดงความคิดเห็น และการแสดงออกทาง	รอยละของเด็ก เยาวชน และผู้ประสบปัญหาทางสังคม ได้รับการคุ้มครองพัฒนาพื้นที่ฟู ดุแล และได้รับสวัสดิการทางสังคม	80	โครงการ/กิจกรรมที่ดำเนินงานตามบทบาทหน้าที่ตามพระราชบัญญัติส่งเสริมการพัฒนาเด็กฯ กำหนด 1.1 การประชุมคณะกรรมการสภาเด็กและเยาวชน อย่างน้อยปีละ 2 ครั้ง	ขับเคลื่อนนโยบาย ยุทธศาสตร์ แผนงาน มาตรการ ระบบ รูปแบบมาตรฐานด้านการคุ้มครองเด็กและเยาวชนภายใต้กลไกและเครือข่ายทุกภาคส่วน/กฎหมาย/ระเบียบที่เหมาะสม		เป็นโครงการตามงบประมาณปกติของกระทรวง พม.	บพด.ที่ได้รับ การคัดเลือกพื้นที่จากกรม ดย.	ภาครัฐในพื้นที่, ภาคเอกชน, ประชาสังคม, ภาครัฐกิจ CSR
การเมืองของเด็กและเยาวชน - เด็กและเยาวชนเข้าถึงและได้รับสวัสดิการที่เหมาะสมตามช่วงวัย และมีคุณภาพ - เด็กและเยาวชนได้รับการส่งเสริมโอกาสและการมีส่วนร่วมในการพัฒนาในมิติต่าง ๆ จากภาคีเครือข่ายและหน่วยงานที่เกี่ยวข้อง			1.2 การประชุมสามัญประจำปีของสภาเด็กและเยาวชน อย่างน้อยปีละ 1 ครั้ง ยกเว้นสภาเด็กและเยาวชนแห่งประเทศไทย อย่างน้อยปีละ 2 ครั้ง 1.3 การประชุมสมัชชาเด็กและเยาวชน 1.4 การประชุมจัดทำแผนการดำเนินงานประจำปีของสภาเด็กและเยาวชน หรือการประชุมถอดบทเรียน/แลกเปลี่ยนเรียนรู้	สอดคล้องกับสถานการณ์				
- เพิ่มพื้นที่สร้างสรรค์/สภาพแวดล้อมที่นำไปสู่การเรียนรู้ - พัฒนาเด็กและเยาวชนให้มีทักษะชีวิต คุณธรรม จริยธรรม มีความซื่อสัตย์สุจริต - ส่งเสริมเด็กและเยาวชนได้รับการ	รอยละของเด็ก เยาวชน และผู้ประสบปัญหาทางสังคม ได้รับการคุ้มครองพัฒนาพื้นที่ฟู ดุแล และได้รับสวัสดิการทางสังคม	80	1. โครงการ/กิจกรรมที่ดำเนินงานตามบทบาทหน้าที่ตามพระราชบัญญัติส่งเสริมการพัฒนาเด็กฯ กำหนด เช่น 1.1 การประชุมคณะกรรมการสภาเด็กและ	1.เสริมสร้างความเข้มแข็งของสภาเด็กและเยาวชนจังหวัดอุบลราชธานี 2.ส่งเสริมและบูรณาการภาคีเครือข่ายเพื่อพัฒนาระบบกลไกความเข้มแข็งภาคี	2,035,000	(กสส.)	สภาเด็กและเยาวชนจังหวัดอุบลราชธานี	บพด.จังหวัดอุบลราชธานี ทีม พม.หนึ่งเดียว

แนวทางการพัฒนา	ตัวชี้วัดของแนวทางพัฒนา	ค่าเป้าหมายรายปี	โครงการ/กิจกรรม	วัตถุประสงค์ของโครงการ	งบประมาณ (บาท)	แหล่งงบประมาณ	หน่วยงานรับผิดชอบ	
		2567			2567		หลัก	สนับสนุน
พัฒนาคุณภาพชีวิตที่เหมาะสมตามช่วงวัย สอดคล้องกับ พัฒนาการด้านร่างกาย จิตใจ อารมณ์ สังคม และสติปัญญา			<p>เยาวชน อย่างน้อยปีละ 2 ครั้ง</p> <p>1.2 การประชุมสามัญประจำปีของสภาเด็กและเยาวชน อย่างน้อยปีละ 1 ครั้ง ยกเว้นสภาเด็กและเยาวชนแห่งประเทศไทย อย่างน้อยปีละ 2 ครั้ง</p> <p>1.3 การประชุมสมัชชาเด็กและเยาวชน</p> <p>1.4 การประชุมจัดทำแผนการดำเนินงานประจำปีของสภาเด็กและเยาวชน หรือการประชุมถอดบทเรียน/แลกเปลี่ยนเรียนรู้</p> <p>2. โครงการ/กิจกรรมในประเด็นปัญหาสถานการณ์ต่าง ๆ ในพื้นที่ประกอบด้วย</p> <p>2.1 การพัฒนาศักยภาพสภาเด็กและเยาวชนสู่ศตวรรษที่ 21</p>	<p>เครือข่ายในทุกระดับ</p> <p>3. สื่อสร้างสรรค์ เพื่อเผยแพร่ประชาสัมพันธ์ หรือรณรงค์ป้องกันแก้ไขปัญหาเด็ก เยาวชน ชุมชนและสังคม</p> <p>4. การป้องกันและแก้ไขปัญหาการตั้งครรภ์ในวัยรุ่น</p> <p>5. การป้องกันและแก้ไขปัญหาเสพติด</p> <p>6. การป้องกันและแก้ไขปัญหาการทุจริตคอร์รัปชัน</p>				
			<p>2.2 การพัฒนาเด็ก เยาวชน ชุมชนและสังคม</p> <p>2.3 การรณรงค์ ป้องกันแก้ไขปัญหาเด็ก เยาวชน และสังคม</p> <p>2.4 การอนุรักษ์ธรรมชาติและสิ่งแวดล้อม</p> <p>2.5 การส่งเสริมประเพณีศิลปะและวัฒนธรรม</p> <p>2.6 การบำเพ็ญประโยชน์หรือจิตอาสา</p>					

แนวทางการพัฒนา	ตัวชี้วัดของแนวทางพัฒนา	ค่าเป้าหมายรายปี	โครงการ/กิจกรรม	วัตถุประสงค์ของโครงการ	งบประมาณ (บาท)	แหล่งงบประมาณ	หน่วยงานรับผิดชอบ	
		2567			2567		หลัก	สนับสนุน
			2.7 การส่งเสริมอาชีพและภูมิปัญญาท้องถิ่น					
เด็กและเยาวชนเข้าถึงและได้รับสวัสดิการที่เหมาะสมตามช่วงวัย และมีคุณภาพ	ร้อยละของเด็ก เยาวชน และผู้ประสบปัญหาทางสังคม ได้รับการคุ้มครองพัฒนาพื้นที่ฟู ดูแล และได้รับสวัสดิการทางสังคม	80	โครงการพัฒนาระบบและขับเคลื่อนกลไกการปกป้องคุ้มครองเด็กและเยาวชน - การขับเคลื่อนงานตาม พ.ร.บ. คุ้มครองเด็ก พ.ศ. ๒๕๔๖	-เพื่อขับเคลื่อนการดำเนินงานคณะกรรมการคุ้มครองเด็กจังหวัดและคณะอนุกรรมการ/คณะทำงานที่แต่งตั้ง โดยคณะกรรมการคุ้มครองเด็กจังหวัด รวมถึง	34,000	กรม ดย.	สนง. พมจ.อบ.	ทีม พม.หนึ่งเดียว
			-ประชุมคณะกรรมการบริหารกองทุนคุ้มครองเด็กจังหวัด	คณะอนุกรรมการอื่นที่แต่งตั้ง โดยคณะกรรมการคุ้มครองเด็กจังหวัด เพื่อปฏิบัติงานด้านการคุ้มครองเด็ก --เป็นค่าใช้จ่ายในการประชุมอนุกรรมการบริหารกองทุนคุ้มครองเด็กจังหวัด และการดำเนินงานกองทุนคุ้มครองเด็กจังหวัด	15,900	กรม ดย.	สนง. พมจ.อบ.	ทีม พม.หนึ่งเดียว
เด็กและเยาวชนเข้าถึงและได้รับสวัสดิการที่เหมาะสมตามช่วงวัย และมีคุณภาพ	ร้อยละของเด็ก เยาวชน และผู้ประสบปัญหาทางสังคม ได้รับการคุ้มครองพัฒนาพื้นที่ฟู ดูแล และได้รับสวัสดิการทางสังคม	80	การขับเคลื่อนงานตาม พ.ร.บ. หอพัก พ.ศ. 2557 -ประชุมคณะกรรมการเปรียบเทียบปรับจังหวัด	-เพื่อขับเคลื่อนงานคณะกรรมการเปรียบเทียบตามมาตรา 95 กำหนดให้คณะกรรมการเปรียบเทียบมีอำนาจเปรียบเทียบบรรดาความผิดตาม พ.ร.บ.หอพัก พ.ศ. 2558และมาตรา 96 กำหนดให้มีคณะกรรมการเปรียบเทียบในกรุงเทพฯ และคณะกรรมการเปรียบเทียบจังหวัด	5,990	กรม ดย.	สนง. พมจ.อบ.	ทีม พม.หนึ่งเดียว

แนวทางการพัฒนา	ตัวชี้วัดของแนวทางพัฒนา	ค่าเป้าหมายรายปี	โครงการ/กิจกรรม	วัตถุประสงค์ของโครงการ	งบประมาณ (บาท)	แหล่งงบประมาณ	หน่วยงานรับผิดชอบ	
		2567			2567		หลัก	สนับสนุน
เสริมสร้างความเข้มแข็งของกลไกครอบครัว และ ส่งเสริมการมีปฏิสัมพันธ์ระหว่าง บุคคลและระหว่างช่วงวัย	ร้อยละของเด็ก เยาวชน และ ผู้ประสบปัญหาทางสังคม ได้รับการคุ้มครองพัฒนาฟื้นฟู ดูแล และ ได้รับสวัสดิการทางสังคม	80	โครงการพัฒนาและยกระดับคุณภาพชีวิตเด็กในครอบครัวทดแทน - จัดทำครอบครัวบุญธรรมงบดำเนินงาน - จัดทำครอบครัวอุปถัมภ์งบเงินอุดหนุน	- เพื่อเป็นค่าใช้จ่ายในการจัดประชุม คณะอนุกรรมการการรับเด็กเป็นบุตรบุญธรรมประจำจังหวัด - เพื่อให้เด็กอยู่ร่วมกับครอบครัวอุปถัมภ์อย่างมีสุขภาพชีวิตที่ดีและป้องกันการส่งเด็กเข้าสู่สถานสงเคราะห์	13,100 800,000	กรม ดย.	सनง. พมจ.อบ.	ทีม พม.หนึ่งเดียว
- ส่งเสริมเด็กและเยาวชนได้รับการพัฒนาคุณภาพชีวิตที่เหมาะสมตามช่วงวัย สอดคล้องกับ พัฒนาการด้านร่างกาย จิตใจ อารมณ์ สังคม และสติปัญญา - เด็กและเยาวชนเข้าถึงและได้รับสวัสดิการที่	ร้อยละของเด็ก เยาวชน และ ผู้ประสบปัญหาทางสังคม ได้รับการคุ้มครองพัฒนาฟื้นฟู ดูแล และ ได้รับสวัสดิการทางสังคม	80	โครงการเงินอุดหนุนเพื่อการเลี้ยงดูเด็กแรกเกิด	- เพื่อจัดสวัสดิการพื้นฐานและเป็นหลักประกันสิทธิขั้นพื้นฐานให้เด็กแรกเกิด ที่อยู่ในภาวะยากลำบาก ได้รับการเลี้ยงดูที่มีคุณภาพ - เพื่อเป็นมาตรการให้พ่อแม่ผู้ปกครองนำเด็กเข้าสู่ระบบบริการของรัฐเพื่อให้เด็ก ได้รับ	จัดสรรรายปีงบประมาณ	กรม ดย.	सनง. พมจ.อบ.	ทีม พม.หนึ่งเดียว
เหมาะสมตามช่วงวัย และมีคุณภาพ				การดูแลให้มีคุณภาพชีวิตที่ดีอย่างเป็นระบบ - เพื่อส่งเสริมให้เด็กแรกเกิดและเด็กปฐมวัยมีพัฒนาการเหมาะสมตามวัย ซึ่งเป็นพื้นฐาน สำคัญในการพัฒนาอย่างต่อเนื่องในช่วงวัย อื่น ๆ				
-เสริมสร้างความเข้มแข็งของกลไกครอบครัว และ ส่งเสริมการมีปฏิสัมพันธ์ระหว่าง บุคคลและระหว่างช่วงวัย	ร้อยละของเด็ก เยาวชน และ ผู้ประสบปัญหาทางสังคม ได้รับการคุ้มครองพัฒนาฟื้นฟู ดูแล และ ได้รับสวัสดิการทางสังคม	80	-โครงการพัฒนาระบบการจัดสวัสดิการและให้บริการสวัสดิการแก่เด็กเยาวชนและครอบครัววงเงินอุดหนุน:เงินอุดหนุนสงเคราะห์เด็กในครอบครัวยากจน	-เด็กและเยาวชนได้รับการพัฒนาได้รับบริการสวัสดิการ มีการพัฒนาคุณภาพชีวิต สุขภาวะ และมีความเป็นอยู่ที่ดี	1,925,000	กรม ดย.	सनง. พมจ.อบ.	ทีม พม.หนึ่งเดียว

แนวทางการพัฒนา	ตัวชี้วัดของแนวทาง พัฒนา	ค่าเป้าหมายรายปี	โครงการ/กิจกรรม	วัตถุประสงค์ ของโครงการ	งบประมาณ (บาท)	แหล่ง งบประมาณ	หน่วยงานรับผิดชอบ	
		2567			2567		หลัก	สนับสนุน
<ul style="list-style-type: none"> - เพิ่มพื้นที่สร้างสรรค์/สภาพแวดล้อมที่นำไปสู่การเรียนรู้ - พัฒนาเด็กและเยาวชนให้มีทักษะ 	เด็กปฐมวัยเข้ารับบริการในสถานรับเลี้ยงเด็กได้รับการส่งเสริมการเรียนรู้ให้มี	450 คน	โครงการส่งเสริมและพัฒนาเด็กปฐมวัย งบดำเนินงาน : ติดตามการดำเนินงาน สถานรับ	-เพื่อกำกับ ติดตามคุณภาพการพัฒนาสถานรับเลี้ยงและพัฒนาการเด็กปฐมวัยในสถานรับเลี้ยงเด็กติดตามให้	96,000	กรม ดย.	สนง. พมจ.อบ.	ทีม พม.หนึ่งเดียว
<p>ชีวิต คุณธรรม จริยธรรม มีความซื่อสัตย์สุจริต</p> <ul style="list-style-type: none"> - ส่งเสริมเด็กและเยาวชนได้รับการพัฒนาคุณภาพชีวิตที่เหมาะสมตามช่วงวัย สอดคล้องกับ พัฒนาการด้านร่างกาย จิตใจ อารมณ์ สังคม และสติปัญญา -เด็กและเยาวชนเข้าถึงและได้รับสวัสดิการที่เหมาะสมตามช่วงวัย และมีคุณภาพ 	พัฒนาการสมวัย จำนวน		เลี้ยงเด็กภายในจังหวัด งบเงินอุดหนุน : ส่งเสริมสนับสนุนการดำเนินงานสถานรับเลี้ยงเด็ก	คำแนะนำการยกระดับมาตรฐานสถานพัฒนาเด็กปฐมวัยการประเมินใน SAR ในระบบ ECDIS -ส่งเสริมกระบวนการเรียนรู้แก่เด็กปฐมวัยที่เข้ารับบริการให้มีคุณภาพตามมาตรฐานสถานพัฒนาเด็กปฐมวัยแห่งชาติ	106,800	กรม ดย.	สนง. พมจ.อบ.	

2) แผนปฏิบัติการเรื่อง การพัฒนาผู้สูงอายุ

2.1) เป้าหมาย

- (1) ภาคีเครือข่ายมีส่วนร่วมในการเตรียมความพร้อมรองรับสังคมสูงอายุอย่างมีคุณภาพ และเตรียมความพร้อมของประชากรเพื่อวัยสูงอายุที่มีคุณภาพ
- (2) ผู้สูงอายุมีศักยภาพเป็นพลังของสังคม
- (3) ผู้สูงอายุได้รับการดูแลคุ้มครองพิทักษ์สิทธิและเข้าถึงสวัสดิการสังคมตามมาตรฐาน
- (4) มีการพัฒนา และเผยแพร่องค์ความรู้ด้านผู้สูงอายุ
- (4) มีการผลิตหรือฝึกอบรมผู้ดูแลผู้สูงอายุในจังหวัดอย่างเพียงพอและมีมาตรฐาน

2.2) ตัวชี้วัด (outcome) และค่าเป้าหมาย

- (1) จำนวนผู้สูงอายุที่ได้รับการดูแลคุ้มครองพิทักษ์สิทธิและเข้าถึงสวัสดิการสังคมตามมาตรฐาน 100 คน
- (2) ร้อยละความสำเร็จในการพัฒนาภาคี ส่งเสริมสวัสดิการ และคุ้มครองพิทักษ์สิทธิ เพื่อยกระดับคุณภาพชีวิตของผู้สูงอายุในระดับพื้นที่ ร้อยละ 80
- (3) ร้อยละของผู้สูงอายุที่อาศัยในบ้านที่มีสภาพแวดล้อมที่เหมาะสมและปลอดภัยสำหรับผู้สูงอายุ ร้อยละ 80

แนวทางการพัฒนา	ตัวชี้วัดของแนวทางพัฒนา	ค่าเป้าหมายรายปี	โครงการ/กิจกรรม	วัตถุประสงค์ของโครงการ	งบประมาณ (บาท)	แหล่งงบประมาณ	หน่วยงานรับผิดชอบ	
		2567			2567		หลัก	สนับสนุน
พัฒนามาตรการ กลไก สร้างและส่งเสริมความร่วมมือกับภาคีเครือข่ายเพื่อขับเคลื่อน การเตรียมความพร้อมรองรับสังคมสูงวัย	จำนวนผู้สูงอายุได้รับการดูแลคุ้มครองพิทักษ์สิทธิและเข้าถึงสวัสดิการสังคมตามมาตรฐาน	100	โครงการพัฒนาคุณภาพชีวิตผู้สูงอายุ	เพื่อสร้างองค์ความรู้ให้กับผู้สูงอายุและผู้ดูแลผู้สูงอายุ ในการดูแลตนเองทั้งด้านร่างกายและจิตใจ	1,000,000	งบประมาณองค์การบริหารส่วนจังหวัดอุบลราชธานี	กองสวัสดิการสังคม	ภาครัฐในพื้นที่,ภาคเอกชน, ประชาสังคม, ภาคธุรกิจ CSR
สร้างการมีส่วนร่วม และพัฒนาศักยภาพผู้สูงอายุและครอบครัวรองรับสังคมสูงวัย			โครงการส่งเสริมและพัฒนาชมรมผู้สูงอายุในเขตเทศบาลนครอุบลราชธานี	เพื่อเสริมสร้างศักยภาพผู้สูงอายุในการพัฒนาด้านตนเอง ให้สามารถอยู่ในสังคมได้อย่างมีศักยภาพ	300,000	เทศบาลนครอุบลราชธานี	กองสวัสดิการสังคม เทศบาลนครอุบลราชธานี	ภาครัฐในพื้นที่,ภาคเอกชน, ประชาสังคม, ภาคธุรกิจ CSR

แนวทางการพัฒนา	ตัวชี้วัดของแนวทางพัฒนา	ค่าเป้าหมายรายปี	โครงการ/กิจกรรม	วัตถุประสงค์ของโครงการ	งบประมาณ (บาท)	แหล่งงบประมาณ	หน่วยงานรับผิดชอบ	
		2567			2567		หลัก	สนับสนุน
ผลักดันการสร้างความมั่นคงทางรายได้ให้แก่ผู้สูงอายุ (อาชีพ การมีงานทำ มีรายได้ ความมั่นคงทางการเงิน การออม)	จำนวนผู้สูงอายุได้รับการดูแลคุ้มครองพิทักษ์สิทธิและเข้าถึงสวัสดิการสังคมตามมาตรฐาน	100	โครงการส่งเสริมการจัดสวัสดิการเพื่อพัฒนาคุณภาพชีวิตผู้สูงอายุ	เพื่อส่งเสริมให้ผู้สูงอายุได้รับการพัฒนาและส่งเสริมการจัดสวัสดิการที่เหมาะสม	15,000	เทศบาลนครอุบลราชธานี	เทศบาลนครอุบลราชธานี	ภาครัฐในพื้นที่, ภาคเอกชน, ประชาสังคม, ภาคธุรกิจ CSR
ผลักดันและขับเคลื่อนมาตรฐานการดำเนินงานด้าน			โครงการ การพัฒนาระบบสวัสดิการสังคมแบบหุ้นส่วน เพื่อ	1. เพื่อสร้างนักษานพลังชุมชน ให้เป็น		สสส. กรม ผส.	สนง.พมจ. อบ.	ภาครัฐในพื้นที่, ภาคเอกชน,
ผู้สูงอายุไปสู่การปฏิบัติในระดับหน่วยงาน/พื้นที่			รองรับสังคมสูงวัยในระดับพื้นที่ จังหวัดอุบลราชธานี ปี 2567 - 2569	กลไกขับเคลื่อน รองรับสังคมสูงวัย 2. เพื่อขับเคลื่อนระบบกลไกการทำงานแบบหุ้นส่วนการพัฒนาเพื่อรองรับสังคมสูงวัย 3. เพื่อค้นหารูปแบบการจัดสวัสดิการสังคมรองรับสังคมสูงวัยอย่างมีส่วนร่วม 4. เพื่อให้เกิดนวัตกรรมระบบสวัสดิการสังคมอย่างมีส่วนร่วม				ประชาสังคม, ภาคธุรกิจ CSR ทีม พม.หนึ่งเดียว
- สร้างเสริมความรู้ความเข้าใจถึงกระบวนการชราภาพ ตระหนักถึงคุณค่า ศักดิ์ศรี และมีความรับผิดชอบต่อผู้สูงอายุ - รณรงค์ให้สังคมตระหนักถึงคุณค่าและศักดิ์ศรีของผู้สูงอายุ			โครงการเสริมพลังคลังปัญญาเพื่อคนทุกวัย	1. เพื่อส่งเสริมให้ผู้สูงอายุแสดงศักยภาพ นำความรู้ ทักษะ ประสบการณ์ เข้ามามีส่วนร่วมในการพัฒนาสังคมแลกเปลี่ยนองค์ความรู้จากภูมิปัญญาของผู้สูงอายุ 2. เพื่อให้ผู้สูงอายุได้เผยแพร่และอนุรักษ์คลังปัญญาผู้สูงอายุให้เป็นที่ประจักษ์	15,000	กรม ผส.	สนง. พมจ. อบ.	ทีม พม. หนึ่งเดียว

แนวทางการพัฒนา	ตัวชี้วัดของแนวทางพัฒนา	ค่าเป้าหมายรายปี	โครงการ/กิจกรรม	วัตถุประสงค์ของโครงการ	งบประมาณ (บาท)	แหล่งงบประมาณ	หน่วยงานรับผิดชอบ	
		2567		2567	หลัก		สนับสนุน	
				3. เพื่อผู้สูงอายุได้สร้างสัมพันธ์ ความเข้าใจที่ดีระหว่างวัย และคนทุกวัยเห็นถึงคุณค่าผู้สูงอายุได้ เรียนรู้ร่วมสืบสานคุณค่าที่ดั่งามของสังคม				
- รมรงค์ให้สังคมตระหนักถึงคุณค่า และศักดิ์ศรีของผู้สูงอายุ - รักษา ค่านิยมของสังคมในการดูแล รับผิดชอบผู้สูงอายุในครอบครัวและชุมชน	จำนวนผู้สูงอายุได้รับการดูแลคุ้มครองพิทักษ์สิทธิและ เข้าถึงสวัสดิการสังคมตามมาตรฐาน	100	โครงการพัฒนาศักยภาพและ ส่งเสริมการเรียนรู้ผู้สูงอายุในชุมชน (โรงเรียนผู้สูงอายุ)	1. เพื่อส่งเสริมการพัฒนาตนเอง พัฒนาทักษะ ความรู้ที่เหมาะสม และการเรียนรู้ตลอดชีวิตของ ผู้สูงอายุ ทั้งในรูปแบบการรวมกลุ่ม และการเรียนรู้แบบออนไลน์ 2. เพื่อเสริมสร้างสุขภาพที่ดีของ ผู้สูงอายุทั้งด้านร่างกายและจิตใจ สามารถปรับตัวและดำเนินชีวิตได้ อย่างเหมาะสมในสภาพสังคมที่เปลี่ยนแปลงไป	65,000	กรม ผส.	สนง.พมจ.อบ.	ทีม พม.หนึ่งเดียว
พัฒนามาตรการ กลไก สร้างและ ส่งเสริมความร่วมมือกับภาคีเครือข่าย เพื่อขับเคลื่อน การเตรียมความพร้อมรองรับสังคมสูงวัย	จำนวนผู้สูงอายุได้รับการดูแลคุ้มครองพิทักษ์สิทธิและ เข้าถึงสวัสดิการสังคมตามมาตรฐาน	100	โครงการส่งเสริมภาคีเครือข่าย เตรียมความพร้อมรองรับสังคมสูงวัยอย่างมีคุณภาพ	เพื่อส่งเสริมสนับสนุนให้หน่วยงานทุกภาคส่วนตระหนักถึงคุณค่าและ เห็นความสำคัญของผู้สูงอายุ และ จัดกิจกรรมเนื่องในวันผู้สูงอายุ แห่งชาติหรือจัดกิจกรรมที่ส่งเสริม สนับสนุนให้เกิดประโยชน์ร่วมกัน ระหว่างผู้สูงอายุ เด็ก เยาวชน เครือข่ายที่เกี่ยวข้อง	20,000	กรม ผส.	สนง.พมจ.อบ.	ทีม พม.หนึ่งเดียว

แนวทางการพัฒนา	ตัวชี้วัดของแนวทางพัฒนา	ค่าเป้าหมายรายปี	โครงการ/กิจกรรม	วัตถุประสงค์ของโครงการ	งบประมาณ (บาท)	แหล่งงบประมาณ	หน่วยงานรับผิดชอบ	
		2567			2567		หลัก	สนับสนุน
-ส่งเสริมการมีส่วนร่วมของภาคเอกชนในการดำเนินงานด้านผู้สูงอายุ -สร้างการมีส่วนร่วม และพัฒนาศักยภาพผู้สูงอายุและครอบครัว รองรับสังคมสูงวัย	ร้อยละความสำเร็จในการพัฒนาภาค ส่งเสริมสวัสดิการ และคุ้มครองพิทักษ์สิทธิ เพื่อยกระดับคุณภาพชีวิตของผู้สูงอายุในระดับพื้นที่	80	โครงการฝึกอบรมพัฒนาศักยภาพเครือข่ายผู้สูงอายุ	เพื่อให้ผู้นำกลุ่ม/แกนนำเครือข่ายผู้สูงอายุ/ประธานชมรมผู้สูงอายุ ตลอดจนผู้สูงอายุในเขตพื้นที่จังหวัดอุบลราชธานี ได้พบปะ แลกเปลี่ยนเรียนรู้ประสบการณ์และรู้เท่าทันเทคโนโลยี	500,000	งบประมาณองค์การบริหารส่วนจังหวัดอุบลราชธานี	กองสวัสดิการสังคม	ภาครัฐในพื้นที่,ภาคเอกชน, ประชาสังคม, ภาคธุรกิจ CSR
สร้างเสริมความรู้ความเข้าใจถึงกระบวนการชราภาพ ตระหนักถึงคุณค่า ศักดิ์ศรี และมีความรับผิดชอบต่อผู้สูงอายุ	ร้อยละความสำเร็จในการพัฒนาภาค ส่งเสริมสวัสดิการ และคุ้มครองพิทักษ์สิทธิ เพื่อยกระดับคุณภาพชีวิตของผู้สูงอายุในระดับพื้นที่	80	โครงการจัดการแข่งขันกีฬาผู้สูงอายุจังหวัดอุบลราชธานี	เพื่อส่งเสริม สนับสนุนให้ผู้สูงอายุ มีการออกกำลังกายและนันทนาการร่วมกัน เพื่อเสริมสร้างสุขภาพร่างกายและจิตใจที่ดี โดยใช้เวลาว่างให้เกิดประโยชน์	500,000	งบประมาณองค์การบริหารส่วนจังหวัดอุบลราชธานี	กองสวัสดิการสังคม	ภาครัฐในพื้นที่,ภาคเอกชน, ประชาสังคม, ภาคธุรกิจ CSR
ผลักดันการสร้างความมั่นคงทางรายได้ให้แก่ผู้สูงอายุ (อาชีพ การมีงานทำ มีรายได้ ความมั่นคงทางการเงิน การออม)	ร้อยละความสำเร็จในการพัฒนาภาค ส่งเสริมสวัสดิการ และคุ้มครองพิทักษ์สิทธิ เพื่อยกระดับคุณภาพชีวิตของผู้สูงอายุในระดับพื้นที่	80	โครงการส่งเสริมให้ผู้สูงอายุเข้าถึงหลักประกันทางสังคม	เพื่อเป็นค่าใช้จ่ายโครงการให้บริการสงเคราะห์ผู้สูงอายุในภาวะยากลำบาก	420,000	กรม ผส.	สนง.พมจ.อบ.	ทีม พม.หนึ่งเดียว
พัฒนามาตรการ กลไก สร้างและส่งเสริมความร่วมมือกับภาคีเครือข่ายเพื่อขับเคลื่อน การเตรียมความพร้อมรองรับสังคมสูงวัย	ร้อยละความสำเร็จในการพัฒนาภาค ส่งเสริมสวัสดิการ และคุ้มครองพิทักษ์สิทธิ เพื่อยกระดับคุณภาพชีวิตของผู้สูงอายุในระดับพื้นที่	80	การสนับสนุนเงินอุดหนุนโครงการ เพื่อส่งเสริมชมรมองค์กร ผู้สูงอายุ และภาคีเครือข่าย	เพื่อสร้างการมีส่วนร่วมของบุคคลหรือหน่วยงานเกี่ยวกับการคุ้มครองส่งเสริม และสนับสนุนผู้สูงอายุ	งบประมาณรายปี	กรม ผส.	สนง.พมจ.อบ.	ทีม พม.หนึ่งเดียว

แนวทางการพัฒนา	ตัวชี้วัดของแนวทางพัฒนา	ค่าเป้าหมายรายปี	โครงการ/กิจกรรม	วัตถุประสงค์ของโครงการ	งบประมาณ (บาท)	แหล่งงบประมาณ	หน่วยงานรับผิดชอบ	
		2567			2567		หลัก	สนับสนุน
ผลักดันการสร้างความมั่นคงทางรายได้ให้แก่ผู้สูงอายุ (อาชีพ การมีงานทำ มีรายได้ ความมั่นคงทางการเงิน การออม)	ร้อยละความสำเร็จในการพัฒนากลไก ส่งเสริมสวัสดิการ และคุ้มครองพิทักษ์สิทธิ เพื่อยกระดับคุณภาพชีวิตของผู้สูงอายุในระดับพื้นที่	80	การบริการกู้ยืม เงินทุนประกอบอาชีพ ผู้สูงอายุรายบุคคล และรายกลุ่ม	เพื่อเป็นทุนในการ คุ้มครอง ส่งเสริม และสนับสนุนผู้สูงอายุในการประกอบอาชีพ	งบประมาณรายปี	กรม ผส.	สนง.พมจ.อบ.	ทีม พม.หนึ่งเดียว
-ผลักดันและขับเคลื่อนมาตรฐานการดำเนินงานด้านผู้สูงอายุไปสู่การปฏิบัติในระดับ หน่วยงาน/พื้นที่ - สร้างเสริมความรู้ ความเข้าใจถึงกระบวนการชราภาพ ตระหนักถึงคุณค่า ศักดิ์ศรี และมีความรับผิดชอบต่อผู้สูงอายุ	ร้อยละความสำเร็จในการพัฒนากลไก ส่งเสริมสวัสดิการ และคุ้มครองพิทักษ์สิทธิ เพื่อยกระดับคุณภาพชีวิตของผู้สูงอายุในระดับพื้นที่	80	โครงการส่งเสริมให้ผู้สูงอายุเข้าถึงหลักประกันทางสังคม	- เพื่อเป็นค่าใช้จ่ายโครงการสนับสนุนการจัดการศพผู้สูงอายุตามประเพณี	9,600,000	กรม ผส.	สนง.พมจ.อบ.	ทีม พม.หนึ่งเดียว
- พัฒนามาตรการ กลไก สร้างและส่งเสริมความร่วมมือกับภาคีเครือข่ายเพื่อ	ร้อยละความสำเร็จในการพัฒนากลไก ส่งเสริม	80	โครงการเสริมสร้างกลไกการพัฒนาผู้สูงอายุในชุมชน (ศพอส.)	1. เพื่อพัฒนาศักยภาพ ศพอส. ให้มีมาตรฐานการดำเนินงานเป็นไป		กรม ผส.	สนง.พมจ.อบ.	ทีม พม.หนึ่งเดียว
ขับเคลื่อน การเตรียมความพร้อมรองรับสังคมสูงวัย - สร้างการมีส่วนร่วม และพัฒนาศักยภาพผู้สูงอายุและครอบครัวรองรับสังคมสูงวัย	สวัสดิการ และคุ้มครองพิทักษ์สิทธิ เพื่อยกระดับคุณภาพชีวิตของผู้สูงอายุในระดับพื้นที่			ตามมาตรฐานการดำเนินงานของศพอส. 2. เพื่อส่งเสริมให้ ศพอส. มีการขับเคลื่อนกิจกรรมและบริการที่เหมาะสมครอบคลุมในทุกมิติสำหรับผู้สูงอายุ และคนทุกวัย 3. เพื่อเสริมสร้างกลไกการพัฒนาผู้สูงอายุในชุมชน และเป็นศูนย์รวมให้ผู้สูงอายุและคนทุกวัยมีสถานที่ในการดำเนินกิจกรรมต่าง				

แนวทางการพัฒนา	ตัวชี้วัดของแนวทางพัฒนา	ค่าเป้าหมายรายปี	โครงการ/กิจกรรม	วัตถุประสงค์ของโครงการ	งบประมาณ (บาท)	แหล่งงบประมาณ	หน่วยงานรับผิดชอบ	
		2567			2567		หลัก	สนับสนุน
ส่งเสริมความรู้เกี่ยวกับที่อยู่อาศัยและสภาพแวดล้อมที่เหมาะสมกับวัยสูงอายุและเพิ่มโอกาสในการปรับสภาพที่อยู่อาศัย	รอยละของผู้สูงอายุที่อาศัยในบ้านที่มีสภาพแวดล้อมที่เหมาะสมและปลอดภัยสำหรับผู้สูงอายุ	80	โครงการปรับปรุงที่อยู่อาศัยและสถานที่สาธารณะที่เหมาะสมกับผู้สูงอายุและทุกวัย	-เพื่อเป็นค่าใช้จ่ายโครงการปรับสภาพแวดล้อมและสิ่งอำนวยความสะดวกของผู้สูงอายุให้เหมาะสมและปลอดภัย	3,200,000	กรม ผส.	สนง.พมจ.อบ.	ทีม พม.หนึ่งเดียว

3) แผนปฏิบัติการเรื่อง การพัฒนาสตรีและครอบครัว

3.1) เป้าหมาย

- (1) ครอบครัวมีสุขภาวะ และสัมพันธภาพที่ดี
- (2) ครอบครัวมีหลักประกันที่มั่นคง และลดปัญหาความรุนแรงในครอบครัว
- (3) กลไกมีความเข้มแข็งและมีการบูรณาการภาคีเครือข่ายในทุกระดับเพื่อพัฒนาสถาบันครอบครัว
- (4) มีระบบสนับสนุนการขับเคลื่อนนโยบายด้านครอบครัวที่มีประสิทธิภาพ และเอื้อต่อการทำงาน
- (5) การพัฒนาทุนมนุษย์ของสตรี การสื่อสารสาธารณะเพื่อปรับเปลี่ยนเจตคติ ค่านิยม ระบบความคิด ความเชื่อของสังคม ให้เอื้อต่อความเสมอภาคระหว่างเพศ
- (6) การขจัดความรุนแรงต่อสตรี สตรีไม่ถูกกระทำรุนแรงในทุกรูปแบบ โดยที่สังคมลดอคติและภาพเหมารวมทางเพศที่ไม่เป็นธรรมต่อผู้หญิงและเด็กหญิง
- (7) สังคมมีการปฏิบัติที่ส่งเสริมสถานะสตรีและความเหลื่อมล้ำระหว่างหญิงและชาย ทำให้สตรีสามารถเข้าถึงโอกาสการพัฒนาและสะสมทุนมนุษย์ของตนเอง ได้รับการเคารพ

สิทธิและศักดิ์ศรีความเป็นมนุษย์

3.2) ตัวชี้วัด (outcome) และค่าเป้าหมาย

- (1) ระดับความสำเร็จในการให้ความคุ้มครองช่วยเหลือและป้องกันการเกิดความรุนแรงในครอบครัว
- (2) จำนวนองค์กรปกครองส่วนท้องถิ่นได้รับการสนับสนุนการเสริมสร้างความเข้มแข็งในครอบครัว จำนวน 29 อปท.
- (3) จำนวนกิจกรรม/โครงการ สร้างความตระหนักรู้ด้านความรุนแรงในความครัวและการยุติความรุนแรง เอื้อต่อความเสมอภาคระหว่างเพศ จำนวน 3 กิจกรรม
- (4) จำนวนครั้งของการเผยแพร่องค์ความรู้เพื่อพัฒนาศักยภาพเจ้าหน้าที่ อปท. ในการป้องกันแก้ไขปัญหาความรุนแรงในครอบครัว จำนวน 3 ครั้ง

แนวทางการพัฒนา	ตัวชี้วัดของแนวทางพัฒนา	ค่าเป้าหมายรายปี	โครงการ/กิจกรรม	วัตถุประสงค์ของโครงการ	งบประมาณ (บาท)	แหล่ง	หน่วยงานรับผิดชอบ	
		2567		2567	งบประมาณ	หลัก	สนับสนุน	
มุ่งเน้นการพัฒนาาระบบสนับสนุนการขับเคลื่อนนโยบายด้านครอบครัว โดยพัฒนา ปรับปรุงและผลักดันกฎหมายที่เกี่ยวข้องกับครอบครัว ส่งเสริมการบริหารจัดการข้อมูลสารสนเทศด้านครอบครัวอย่างเป็นระบบสร้างสื่อปลอดภัยสำหรับครอบครัว รวมถึงส่งเสริมพัฒนาองค์ความรู้และการจัดการความรู้ด้านครอบครัว	ระดับความสำเร็จในการให้ความคุ้มครองช่วยเหลือและป้องกันการเกิดความรุนแรงในครอบครัว	5	โครงการขับเคลื่อนแผนปฏิบัติการด้านการส่งเสริมคุณธรรมแห่งชาติ ระยะที่ 2	เพื่อปลูกจิตสำนึกและเสริมสร้างค่านิยมเชิงบวกสู่สังคมคุณธรรมในบริษัทสังคมไทยและสังคมโลก	50,000	กรมการศาสนา	วัฒนธรรมจังหวัดอุบลราชธานี	ภาครัฐในพื้นที่ภาคเอกชน, ประชาสังคม, ภาคธุรกิจ CSR ทีม พม.หนึ่งเดียว
พัฒนาศักยภาพของสตรีเพื่อเป็นผู้ประกอบการ	ระดับความสำเร็จในการให้ความคุ้มครองช่วยเหลือและป้องกันการเกิดความรุนแรงในครอบครัว	5	ประชุมเชิงปฏิบัติการเสริมสร้างศักยภาพองค์กรสตรีเพื่อขับเคลื่อนการจัดความยากจน	1.เพื่อเพิ่มพูนทักษะความรู้ สร้างความเข้าใจในการขับเคลื่อนงานจัดความยากจนแก่คณะกรรมการพัฒนาสตรีจังหวัด (กพสจ.) 2.เพื่อให้คณะกรรมการพัฒนาสตรีจังหวัด (กพสจ.) สามารถดำเนินการสนับสนุนการขับเคลื่อนงานจัดความยากจนตามแนวทางที่กรมการพัฒนาชุมชนกำหนด	33,000	กรมการพัฒนาชุมชน	สำนักงานพัฒนาชุมชนจังหวัดอุบลราชธานี	ส่วนราชการในจังหวัดอุบลราชธานี
พัฒนาศักยภาพของสตรีเพื่อเป็นผู้ประกอบการ	ระดับความสำเร็จในการให้ความคุ้มครองช่วยเหลือและป้องกันการเกิดความรุนแรงในครอบครัว	5	โครงการพัฒนาอาชีพกลุ่มแม่บ้านและเพิ่มศักยภาพสตรีในเขตพื้นที่จังหวัดอุบลราชธานี	1.เพื่อสร้างองค์ความรู้ให้แก่กลุ่มแม่บ้านและสตรี ในการประกอบอาชีพ เสริมสร้างรายได้ให้แก่ตนเองและครอบครัว 2. เพื่อให้ตรีพบปะ เชื่อมความสัมพันธ์ และแลกเปลี่ยนความรู้ เพื่อพัฒนาและสามารถขึ้นมาเป็นผู้นำในการทำงานได้อย่าง	1,000,000	งบประมาณองค์การบริหารส่วนจังหวัดอุบลราชธานี	กองสวัสดิการสังคม	ส่วนราชการในจังหวัดอุบลราชธานี

แนวทางการพัฒนา	ตัวชี้วัดของแนวทางพัฒนา	ค่าเป้าหมายรายปี	โครงการ/กิจกรรม	วัตถุประสงค์ของโครงการ	งบประมาณ (บาท)	แหล่ง	หน่วยงานรับผิดชอบ	
		2567		2567	งบประมาณ	หลัก	สนับสนุน	
				มีประสิทธิภาพทั้งด้านสังคมและการเมือง				
ส่งเสริมและบูรณาการภาคีเครือข่ายทุกระดับเพื่อพัฒนาสถาบันครอบครัว โดยมุ่งเน้นการเสริมสร้างและพัฒนาศักยภาพ กลไก และภาคีเครือข่ายในการทำงานด้านครอบครัว ผลักดันให้ท้องถิ่นมีการส่งเสริมความเข้มแข็งของครอบครัวในระดับชุมชน รวมถึงผลักดันให้ทุกภาคส่วนมีนโยบาย หรือมาตรการที่สนับสนุนการพัฒนาความเข้มแข็งของสถาบันครอบครัว	จำนวนกิจกรรม/โครงการสร้างความตระหนักรู้ด้านความรุนแรงในครอบครัวและการยุติ ความรุนแรง เอื้อต่อความเสมอภาคระหว่างเพศ	3	โครงการอบรมพัฒนาสตรีและความเข้มแข็งของครอบครัว	เพื่อเสริมสร้างศักยภาพในการพัฒนาตนเองและครอบครัว ให้เป็นที่ยอมรับของสังคม	10,000	เทศบาลนครอุบลราชธานี รายจ่าย	เทศบาลนครอุบลราชธานี	ส่วนราชการในจังหวัดอุบลราชธานี
คุ้มครองและช่วยเหลือครอบครัวให้มีความปลอดภัยและมั่นคง โดยเสริมสร้างความมั่นคงทางเศรษฐกิจของครอบครัว ลดปัญหาความรุนแรงในครอบครัว สร้างสังคมและชุมชนปลอดภัยสำหรับครอบครัว รวมถึงพัฒนาระบบสวัสดิการสำหรับครอบครัว	จำนวนองค์กรปกครองส่วนท้องถิ่นได้รับการสนับสนุนการเสริมสร้างความเข้มแข็งในครอบครัว จำนวน 29 อปท.	29	โครงการส่งเสริมศักยภาพกลไกด้านครอบครัว	เพื่อสนับสนุนการดำเนินงานด้านครอบครัวในพื้นที่แบบบูรณาการ และมีการบริหารจัดการภารกิจงานด้านครอบครัว รวมทั้งสนับสนุนการดำเนินงานด้านครอบครัวให้แก่กลไกการดำเนินงานด้านครอบครัวในระดับพื้นที่ เช่น ศูนย์พัฒนาครอบครัวในชุมชน (ศพค.) ทีมวิทยากรด้านครอบครัวระดับจังหวัด (Node) ศูนย์ช่วยเหลือสังคม	30,000	กรม สค.	สนง. พมจ. อป.	ทีม พม. หนึ่งเดียว
เสริมสร้างศักยภาพกลุ่มเป้าหมายเพื่อขจัดรากเหง้าความรุนแรงในทุกรูปแบบที่เกิดขึ้นต่อสตรี	จำนวนกิจกรรม/โครงการสร้างความตระหนักรู้ด้านความรุนแรงในครอบครัวและการยุติ	3	กิจกรรมรณรงค์ยุติความรุนแรงต่อเด็ก สตรี และบุคคลในครอบครัว	เพื่อให้คนในสังคมตระหนักรู้ รับรู้สาเหตุ ปัจจัย และแนวทางการเฝ้าระวัง ป้องกันและแก้ไขปัญหาความ	15,000	กรม สค.	สนง. พมจ. อป.	ภาครัฐในพื้นที่, ภาคเอกชน, ประชาสังคม, ภาคธุรกิจ CSR

แนวทางการพัฒนา	ตัวชี้วัดของแนวทางพัฒนา	ค่าเป้าหมายรายปี	โครงการ/กิจกรรม	วัตถุประสงค์ของโครงการ	งบประมาณ (บาท)	แหล่งงบประมาณ	หน่วยงานรับผิดชอบ	
		2567			2567		หลัก	สนับสนุน
	ความรุนแรง เอื้อต่อความเสมอภาคระหว่างเพศ			รุนแรงต่อเด็ก สตรี และบุคคลในครอบครัว				ทีม พม.หนึ่งเดียว
ส่งเสริมให้ครอบครัวมีสุขภาพะ มีสัมพันธภาพที่ดี มีทักษะและการเรียนรู้ของครอบครัว เพื่อรองรับการเปลี่ยนแปลงทางสังคม พ่อแม่ และผู้ปกครองสามารถเลี้ยงดูบุตรให้เติบโตสมวัย	ระดับความสำเร็จในการให้ความคุ้มครองช่วยเหลือและป้องกันการเกิดความรุนแรงในครอบครัว	5	การประชุมสมาชิกครอบครัว	1. เพื่อรับฟังความคิดเห็น ข้อเสนอแนะ และแนวทางในการดำเนินงานด้านครอบครัว 2. เพื่อส่งเสริมให้มีการแลกเปลี่ยนเรียนรู้และให้ความสำคัญกับการมีส่วนร่วมของทุกฝ่ายที่เกี่ยวข้องกับการขับเคลื่อนงานด้านครอบครัว 3. เพื่อทบทวนปัญหาและติดตามความก้าวหน้าในการดำเนินงานด้านครอบครัว	26,700	กรม สค.	สนง. พมจ. อบ.	ภาครัฐในพื้นที่, ภาคเอกชน, ประชาสังคม, ภาครัฐกิจ CSR ทีม พม.หนึ่งเดียว
ส่งเสริมและบูรณาการภาคีเครือข่ายทุกระดับเพื่อพัฒนาสถาบันครอบครัว โดยมุ่งเน้นการเสริมสร้างและพัฒนาศักยภาพ กลไก และภาคีเครือข่ายในการทำงานด้านครอบครัว ผลักดันให้ท้องถิ่นมีการส่งเสริมความเข้มแข็งของครอบครัวในระดับชุมชน รวมถึงผลักดันให้ทุกภาคส่วนมีนโยบาย หรือมาตรการที่สนับสนุนการพัฒนาความเข้มแข็งของสถาบันครอบครัว	จำนวนกิจกรรม/โครงการสร้างความตระหนักรู้ด้านความรุนแรงในครอบครัวและการยุติความรุนแรง เอื้อต่อความเสมอภาคระหว่างเพศ	3	การจัดงานวันแห่งครอบครัว	- เพื่อส่งเสริมการจัดกิจกรรมการใช้เวลาร่วมกันของครอบครัว วันสำคัญของครอบครัวเช่น วันแห่งความรัก วันสำคัญทางศาสนา ส่งเสริมทุกวันเป็นวันครอบครัว วันหยุดสุดสัปดาห์ครอบครัวใช้เวลา ร่วมกัน	25,000	กรม สค.	สนง. พมจ. อบ.	ภาครัฐในพื้นที่, ภาคเอกชน, ประชาสังคม, ภาครัฐกิจ CSR ทีม พม.หนึ่งเดียว
ส่งเสริมให้ครอบครัวมีสุขภาพะ มีสัมพันธภาพที่ดี มีทักษะและการเรียนรู้ของครอบครัว เพื่อ	ระดับความสำเร็จในการให้ความคุ้มครองช่วยเหลือและ	5	การขับเคลื่อนกลไกการส่งเสริมและพัฒนาครอบครัวจังหวัดคณะอนุ	- ส่งเสริมสถาบันครอบครัวในระดับจังหวัดตามนโยบายยุทธศาสตร์ และแผนระดับชาติ	40,000	กรม สค.	สนง. พมจ. อบ.	ส่วนราชการในพื้นที่จังหวัดอุบลราชธานี

แนวทางการพัฒนา	ตัวชี้วัดของแนวทางพัฒนา	ค่าเป้าหมายรายปี	โครงการ/กิจกรรม	วัตถุประสงค์ของโครงการ	งบประมาณ (บาท)	แหล่งงบประมาณ	หน่วยงานรับผิดชอบ	
		2567			2567		หลัก	สนับสนุน
รองรับการเปลี่ยนแปลงทางสังคม พ่อแม่ และผู้ปกครองสามารถเลี้ยงดูบุตรให้เติบโตสมวัย	ป้องกันการเกิดความรุนแรงในครอบครัว		กรรมการส่งเสริมและพัฒนาครอบครัวจังหวัด	- ส่งเสริม สนับสนุนและผลักดันให้มีการจัดทำฐานข้อมูลด้านครอบครัวในระดับจังหวัด - ส่งเสริม สนับสนุนและผลักดันให้มีการบังคับใช้พระราชบัญญัติคุ้มครองผู้ถูกระทำด้วยความรุนแรงในครอบครัว พ.ศ. 2550 ในระดับจังหวัดให้เป็นไปอย่างมีประสิทธิภาพ ตลอดจนรณรงค์ และให้ความรู้เกี่ยวกับการส่งเสริมครอบครัว และการคุ้มครองผู้ถูกระทำด้วยความรุนแรงในครอบครัว				ทีม พม.หนึ่งเดียว
การสร้างกระบวนการเรียนรู้เพื่อขจัดรากเหง้าความรุนแรงที่เกิดขึ้นต่อสตรี	จำนวนกิจกรรม/โครงการสร้างความตระหนักรู้ด้านความรุนแรงในความครัวและการยุติความรุนแรง เอื้อต่อความเสมอภาคระหว่างเพศ	3	กิจกรรมรณรงค์ยุติความรุนแรงต่อเด็ก สตรี และบุคคลในครอบครัว	- เพื่อให้คนในสังคมตระหนักรู้รับรูสาเหตุ ปัจจัย และแนวทางการเฝ้าระวัง ป้องกันและแก้ไข ปัญหาความรุนแรงต่อเด็ก สตรี และบุคคลในครอบครัว	15,000	กรม สค.	สนง. พมจ. อบ.	ภาครัฐในพื้นที่, ภาคเอกชน, ประชาสังคม, ภาครัฐกิจ CSR ทีม พม.หนึ่งเดียว
ส่งเสริมและบูรณาการภาคีเครือข่ายทุกระดับเพื่อพัฒนาสถาบันครอบครัวโดยมุ่งเน้นการเสริมสร้างและพัฒนาศักยภาพ กลไก และภาคีเครือข่ายในการทำงานด้านครอบครัว ผลักดันให้ท้องถิ่นมีการส่งเสริมความเข้มแข็งของครอบครัวในระดับชุมชน รวมถึง	ระดับความสำเร็จในการให้ความคุ้มครองช่วยเหลือและป้องกันการเกิดความรุนแรงในครอบครัว	5	การประชุมสมาชิกครอบครัว	1. เพื่อรับฟังความคิดเห็น ข้อเสนอแนะ และแนวทางในการดำเนินงานด้านครอบครัว 2. เพื่อส่งเสริมให้มีการแลกเปลี่ยนเรียนรู้และให้ความสำคัญกับการมีส่วนร่วมของทุกฝ่ายที่เกี่ยวข้องกับการขับเคลื่อนงานด้านครอบครัว	26,700	กรม สค.	สนง. พมจ. อบ.	ส่วนราชการในพื้นที่จังหวัด อุบลราชธานี ทีม พม.หนึ่งเดียว

แนวทางการพัฒนา	ตัวชี้วัดของแนวทางพัฒนา	ค่าเป้าหมายรายปี	โครงการ/กิจกรรม	วัตถุประสงค์ของโครงการ	งบประมาณ (บาท)	แหล่งงบประมาณ	หน่วยงานรับผิดชอบ	
		2567			2567		หลัก	สนับสนุน
ผลักดันให้ทุกภาคส่วนมีนโยบาย หรือ มาตรการที่สนับสนุนการพัฒนาความเข้มแข็งของสถาบันครอบครัว				3. เพื่อทบทวนปัญหาและติดตามความก้าวหน้าในการดำเนินงานด้านครอบครัว				
ส่งเสริมให้ครอบครัวมีสุขภาพะ มีสัมพันธ์ภาพที่ดี มีทักษะและการเรียนรู้ของครอบครัว เพื่อรองรับการเปลี่ยนแปลงทางสังคม พ่อแม่ และ ผู้ปกครองสามารถเลี้ยงดูบุตรให้เติบโตสมวัย	จำนวนกิจกรรม/โครงการสร้างความตระหนักรู้ด้านความรุนแรงในครอบครัวและการยุติความรุนแรง เอื้อต่อความเสมอภาคระหว่างเพศ	3	การจัดงานวันแห่งครอบครัว	- เพื่อส่งเสริมการจัดกิจกรรมการใช้เวลาร่วมกันของครอบครัววันสำคัญของครอบครัวเช่น วันแห่งความรัก วันสำคัญทางศาสนาส่งเสริมทุกวันเป็นวันครอบครัววันหยุดสุดสัปดาห์ครอบครัวใช้เวลาร่วมกัน	25,000	กรม สค.	สนง. พมจ. อบ.	ภาครัฐในพื้นที่, ภาคเอกชน, ประชาสังคม, ภาคธุรกิจ CSR ทีม พม.หนึ่งเดียว
มุ่งเน้นการพัฒนาระบบสนับสนุนการขับเคลื่อนนโยบายด้านครอบครัว โดยพัฒนา ปรับปรุงและผลักดันกฎหมายที่เกี่ยวข้องกับครอบครัว ส่งเสริมการบริหารจัดการข้อมูลสารสนเทศด้านครอบครัวอย่างเป็นระบบสร้างสื่อปลอดภัยสำหรับครอบครัว รวมถึงส่งเสริมพัฒนาองค์ความรู้และการจัดการความรู้ด้านครอบครัว	ระดับความสำเร็จในการให้ความคุ้มครองช่วยเหลือและป้องกันการเกิดความรุนแรงในครอบครัว	5	การขับเคลื่อนกลไกการส่งเสริมและพัฒนาครอบครัวจังหวัด คณะอนุกรรมการส่งเสริมและพัฒนาครอบครัวจังหวัด	- ส่งเสริมสถาบันครอบครัวในระดับจังหวัดตามนโยบายยุทธศาสตร์และแผนระดับชาติ - ส่งเสริม สนับสนุนและผลักดันให้มีการจัดทำฐานข้อมูลด้านครอบครัวในระดับจังหวัด - ส่งเสริม สนับสนุนและผลักดันให้มีการบังคับใช้พระราชบัญญัติคุ้มครองผู้ถูกกระทำด้วยความรุนแรงในครอบครัว พ.ศ. 2550 ในระดับจังหวัดให้เป็นไปอย่างมีประสิทธิภาพ ตลอดจนรณรงค์ และให้ความรู้เกี่ยวกับการส่งเสริมครอบครัวและการคุ้มครองผู้ถูกกระทำด้วยความรุนแรงในครอบครัว	40,000	กรม สค.	สนง. พมจ. อบ.	ภาครัฐในพื้นที่, ภาคเอกชน, ประชาสังคม, ภาคธุรกิจ CSR ทีม พม.หนึ่งเดียว

แนวทางการพัฒนา	ตัวชี้วัดของแนวทางพัฒนา	ค่าเป้าหมายรายปี	โครงการ/กิจกรรม	วัตถุประสงค์ของโครงการ	งบประมาณ (บาท)	แหล่งงบประมาณ	หน่วยงานรับผิดชอบ	
		2567			2567		หลัก	สนับสนุน
ส่งเสริมและบูรณาการภาคีเครือข่ายทุกระดับเพื่อพัฒนาสถาบันครอบครัว โดยมุ่งเน้นการเสริมสร้างและพัฒนา ศักยภาพ กลไก และภาคีเครือข่ายในการทำงานด้านครอบครัว ผลักดันให้ท้องถิ่นมีการส่งเสริมความเข้มแข็งของครอบครัวในระดับชุมชน รวมถึง ผลักดันให้ทุกภาคส่วนมีนโยบาย หรือ มาตรการที่สนับสนุนการพัฒนาความเข้มแข็งของสถาบันครอบครัว	จำนวนกิจกรรม/โครงการสร้างความตระหนักรู้ด้านความรุนแรงในครอบครัวและการยุติความรุนแรง เอื้อต่อความเสมอภาคระหว่างเพศ	3	การจัดงานวันสตรีสากล	1. กระตุ้นให้ทุกภาคส่วนในสังคมตระหนักถึงความสำคัญของวันสตรีสากล สนับสนุน และร่วมกับภาคีเครือข่ายจัดกิจกรรมที่เป็นประโยชน์ต่อสตรี ชุมชนและสังคม เนื่องในโอกาสวันสตรีสากล 2. เสริมสร้างเจตคติของสังคมให้คำนึงถึงศักดิ์ศรีและคุณค่าความเป็นมนุษย์ ส่งเสริมศักยภาพและความคุ้มครองพิทักษ์สิทธิสตรี และส่งเสริมความเสมอภาคระหว่างเพศ	20,000	กรม สค.	สนง. พ.ม.จ. อบ.	ภาครัฐในพื้นที่, ภาคเอกชน, ประชาสังคม, ภาคธุรกิจ CSR ทีม พ.ม. หนึ่งเดียว
ส่งเสริมและบูรณาการภาคีเครือข่ายทุกระดับเพื่อพัฒนาสถาบันครอบครัว โดยมุ่งเน้นการเสริมสร้างและพัฒนา ศักยภาพ กลไก และภาคีเครือข่ายในการทำงานด้านครอบครัว ผลักดันให้ท้องถิ่นมีการส่งเสริมความเข้มแข็งของครอบครัวในระดับชุมชน รวมถึง ผลักดันให้ทุกภาคส่วนมีนโยบาย หรือ มาตรการที่สนับสนุนการพัฒนาความเข้มแข็งของสถาบันครอบครัว	จำนวนกิจกรรม/โครงการสร้างความตระหนักรู้ด้านความรุนแรงในครอบครัวและการยุติความรุนแรง เอื้อต่อความเสมอภาคระหว่างเพศ	3	การจัดสมัชชาสตรีระดับจังหวัด	1. เพื่อรับฟังความคิดเห็น ข้อเสนอแนะ และแนวทางในการดำเนินงานด้านสตรี 2. เพื่อส่งเสริมให้มีการแลกเปลี่ยนเรียนรู้ และให้ความสำคัญกับการมีส่วนร่วมของทุกฝ่ายที่เกี่ยวข้อง 3. เพื่อทบทวนปัญหาและติดตามความก้าวหน้าในการดำเนินงานด้านสตรี 4. เพื่อนำเสนอนโยบายมาตรการ และแนวทางในการส่งเสริมและพัฒนาศักยภาพสตรี ตลอดจนการส่งเสริมความเสมอภาคระหว่างเพศ	20,000	กรม สค.	สนง. พ.ม.จ. อบ.	ภาครัฐในพื้นที่, ภาคเอกชน, ประชาสังคม, ภาคธุรกิจ CSR ทีม พ.ม. หนึ่งเดียว

แนวทางการพัฒนา	ตัวชี้วัดของแนวทาง พัฒนา	ค่าเป้าหมายรายปี	โครงการ/กิจกรรม	วัตถุประสงค์ ของโครงการ	งบประมาณ (บาท)	แหล่ง งบประมาณ	หน่วยงานรับผิดชอบ	
		2567			2567		หลัก	สนับสนุน
มุ่งเน้นการพัฒนาาระบบสนับสนุนการขับเคลื่อนนโยบายด้านครอบครัว โดยพัฒนา ปรับปรุงและผลักดันกฎหมายที่เกี่ยวข้องกับ	ระดับความสำเร็จในการให้ความคุ้มครองช่วยเหลือและป้องกันการเกิด	5	การสำรวจข้อมูลครอบครัวและสถานการณ์ความเข้มแข็งของครอบครัว	1. เพื่อสำรวจสถานการณ์ความเข้มแข็งของครอบครัวประจำปี 2. เพื่อให้หน่วยงานที่เกี่ยวข้องใช้เป็นข้อมูลประกอบการ	26,700	กรม สค.	สนง.พมจ. อบ.	ทีม พม.หนึ่ง เดียว
ครอบครัว ส่งเสริมการบริหารจัดการข้อมูลสารสนเทศด้านครอบครัวอย่างเป็นระบบสร้างสื่อปลอดภัยสำหรับครอบครัว รวมถึงส่งเสริมพัฒนาองค์ความรู้และการจัดการความรู้ด้านครอบครัว	ความรุนแรงในครอบครัว			กำหนดนโยบาย มาตรการโครงการส่งเสริมและพัฒนาครอบครัวต่อไป				
ส่งเสริมให้ครอบครัวมีสุขภาพะ มีสัมพันธภาพที่ดี มีทักษะและการเรียนรู้ของครอบครัว เพื่อรองรับการเปลี่ยนแปลงทางสังคม พ่อแม่ และผู้ปกครองสามารถเลี้ยงดูบุตรให้เติบโตสมวัย	จำนวนกิจกรรม/โครงการสร้างความตระหนักรู้ด้านความรุนแรงในครอบครัวและการยุติความรุนแรง เอื้อต่อความเสมอภาคระหว่างเพศ	3	กิจกรรมเสริมพลังครอบครัวเสริมพลังชุมชน - เงินอุดหนุนเพื่อส่งเสริมการพัฒนาสตรีและครอบครัว	เพื่อส่งเสริมการพัฒนาครอบครัวส่งเสริมพื้นที่เรียนรู้คนในทุกช่วงวัยตามประเด็น 1. เตรียมความพร้อมการมีครอบครัว 2. เตรียมความพร้อมพ่อแม่ครอบครัวมือใหม่ 3. ครอบครัวที่มีลูกวัยรุ่นหรือครอบครัวทั่วไป 4. ครอบครัวที่มีผู้สูงอายุ 5. งานตามประเด็นอื่นที่เกี่ยวข้องโดยสามารถดำเนินการควบคู่ไปกับประเด็นตามข้อ 1 - 4	15,000	กรม สค.	สนง.พมจ. อบ.	ทีม พม.หนึ่ง เดียว

แนวทางการพัฒนา	ตัวชี้วัดของแนวทางพัฒนา	ค่าเป้าหมายรายปี	โครงการ/กิจกรรม	วัตถุประสงค์ของโครงการ	งบประมาณ (บาท)	แหล่งงบประมาณ	หน่วยงานรับผิดชอบ	
		2567			2567		หลัก	สนับสนุน
คุ้มครองและช่วยเหลือครอบครัวใหม่ ความปลอดภัยและมั่นคง โดยเสริมสร้างความมั่นคงทางเศรษฐกิจของครอบครัว ลดปัญหาความรุนแรงในครอบครัว สร้างสังคมและชุมชนปลอดภัยสำหรับครอบครัว รวมถึงพัฒนาระบบสวัสดิการสำหรับครอบครัว	จำนวนกิจกรรม/โครงการ สร้างความตระหนักรู้ด้าน ความรุนแรงในครอบครัวและการยุติ ความรุนแรง เอื้อต่อความเสมอภาคระหว่างเพศ	3	โครงการเงินอุดหนุนเพื่อส่งเสริมการพัฒนาสตรีและครอบครัว	1. เพื่อส่งเสริมศักยภาพสตรีในการพัฒนาตนเองและสังคม 2. เพื่อป้องกันและแก้ไขปัญหาครอบครัว อาทิ ความรุนแรงในครอบครัว การตั้งครรภ์ไม่พร้อม การป้องกันการตกเป็นผู้เสียหายจากการค้าประเวณี 3. เพื่อส่งเสริมกิจกรรมที่เป็นประโยชน์ต่อสตรี 4. เพื่อส่งเสริมความเสมอภาคชายหญิง 5. เพื่อส่งเสริมความเข้มแข็งของครอบครัว	35,000	กรม สค.	สนง. พมจ. อบ.	ทีม พม. หนึ่งเดียว

4) แผนปฏิบัติการเรื่อง การพัฒนาคนพิการ

4.1) เป้าหมาย

(1) คนพิการและผู้ดูแลคนพิการ เข้าถึงและใช้ประโยชน์ได้จากสิทธิ สวัสดิการ สิ่งอำนวยความสะดวก การเดินทางบริการสาธารณะ และข้อมูลข่าวสาร รวมถึงส่งเสริมคุ้มครองสิทธิคนพิการ และจัดการเลือกปฏิบัติทุกรูปแบบ

(2) องค์กรด้านคนพิการ ผู้นำคนพิการ และเครือข่ายทุกระดับมีศักยภาพและความเข้มแข็ง สามารถส่งเสริมคุ้มครองสิทธิของคนพิการอย่างมีประสิทธิภาพ

(3) ระบบบริหารจัดการด้านคนพิการ มีการปฏิรูประบบนโยบาย กฎหมายและกลไกการขับเคลื่อนการดำเนินงานด้านคนพิการอย่างมีประสิทธิภาพเป็นสากลและทันสมัย

(4) สังคมมีความรู้ความเข้าใจ และเจตคติเชิงสร้างสรรค์ ต่อความพิการและคนพิการปราศจากการเลือกปฏิบัติ ลดความเหลื่อมล้ำ สังคมอยู่เย็นเป็นสุขร่วมกันอย่างยั่งยืน

(5) ทุกคนเข้าถึงและใช้ประโยชน์ได้จากสภาพแวดล้อม ทางกายภาพ การเดินทาง บริการสาธารณะ การเรียนรู้ ข้อมูลข่าวสาร นวัตกรรม เทคโนโลยีสารสนเทศและการสื่อสาร เทคโนโลยีสิ่งอำนวยความสะดวกและการช่วยเหลือที่สมเหตุสมผล

(6) เครือข่ายและหน่วยงานภาครัฐ ภาคเอกชน รวมถึง ทุกภาคส่วนที่เกี่ยวข้องบูรณาการนโยบาย แผนงานการดำเนินงาน และทรัพยากรในการขับเคลื่อนงาน พัฒนาคุณภาพชีวิตคนพิการอย่างมีประสิทธิภาพ

4.2) ตัวชี้วัด (outcome) และค่าเป้าหมาย

(1) ร้อยละของคนพิการทุกช่วงวัยและบุคคลที่มีความต้องการจำเป็นพิเศษ ได้รับการพัฒนาอย่างเต็มศักยภาพ ค่าเป้าหมาย (ร้อยละ 80)

(2) ร้อยละของกลุ่มผู้ปกครอง ผู้ดูแลคนพิการ ครอบครัวได้รับการพัฒนาศักยภาพและสร้างความเข้มแข็งในการส่งเสริมและพัฒนาคุณภาพชีวิตคนพิการ ค่าเป้าหมาย (ร้อยละ 80)

(3) ร้อยละองค์กรของคนพิการ องค์กรเพื่อคนพิการ ทุกระดับที่ได้รับการสนับสนุนทรัพยากร องค์ความรู้ และการบริหารจัดการที่มีประสิทธิภาพ ค่าเป้าหมาย (ร้อยละ 80)

(4) ร้อยละของคนพิการที่ได้รับการช่วยเหลือ ระยะแรกเริ่มอย่างมีประสิทธิภาพ ค่าเป้าหมาย (ร้อยละ 80)

(5) ร้อยละของคนพิการที่ได้รับสวัสดิการต่าง ๆ ตามกฎหมายเพิ่มมากขึ้น ค่าเป้าหมาย (ร้อยละ 80)

(6) ร้อยละของบุคลากรที่ปฏิบัติงานด้านคนพิการ ทั้งหน่วยงานภาครัฐ เอกชน องค์กรด้านคนพิการ ได้รับการพัฒนาองค์ความรู้ และสมรรถนะในการปฏิบัติงานอย่างต่อเนื่อง สอดคล้องกับแนวโน้ม ทิศทางและกระแสการพัฒนาคนพิการ ค่าเป้าหมาย (ร้อยละ 80)

แนวทางการพัฒนา	ตัวชี้วัดของแนวทางพัฒนา	ค่าเป้าหมายรายปี	โครงการ/กิจกรรม	วัตถุประสงค์ของโครงการ	งบประมาณ (บาท)	แหล่งงบประมาณ	หน่วยงานรับผิดชอบ	
		2567			2567		หลัก	สนับสนุน
เพิ่มประสิทธิภาพระบบคุ้มครองทางสังคม ระบบสนับสนุนทางสังคมระบบสวัสดิการ การจัดการบริการสังคม และความช่วยเหลืออื่นตามความต้องการจำเป็นพิเศษเฉพาะบุคคลแก่คนพิการในทุกช่วงวัย	ร้อยละของคนพิการที่ได้รับสวัสดิการต่าง ๆ ตามกฎหมายเพิ่มมากขึ้น ค่าเป้าหมาย	80	โครงการองค์การบริหารส่วนจังหวัดห่วงใยใส่ใจคนพิการ	เพื่อสร้างองค์ความรู้ความเข้าใจเกี่ยวกับการรับรองสิทธิ สวัสดิการ คนพิการที่ภาครัฐจัดให้และพัฒนาทักษะการดูแลช่วยเหลือคนพิการของคนในครอบครัวและชุมชน	1,000,000	งบประมาณ องค์การบริหารส่วนจังหวัด อุบลราชธานี	กองสวัสดิการสังคม	ส่วนราชการในพื้นที่จังหวัดอุบลราชธานี ทีม พม.หนึ่งเดียว
เสริมพลังและพัฒนาศักยภาพคนพิการในทุกช่วงวัย ตั้งแต่แรกเกิดหรือแรกพบความพิการ รวมถึงบุคคลที่มีความต้องการจำเป็นพิเศษ เพื่อให้สอดคล้องกับความต้องการจำเป็นเฉพาะบุคคล	ร้อยละของคนพิการที่ได้รับบริการช่วยเหลือ ระยะแรกเริ่มอย่างมีประสิทธิภาพ ค่าเป้าหมาย	80	โครงการจัดหาวัสดุอุปกรณ์จำเป็นพิเศษสำหรับคนพิการ ผู้ยากไร้ ผู้สูงอายุและผู้ด้อยโอกาส	เพื่อผลิต ซ่อมแซมกายอุปกรณ์พิเศษให้คนพิการ ผู้ยากไร้ ผู้สูงอายุและผู้ด้อยโอกาสในจังหวัดอุบลราชธานี ให้ได้รับสวัสดิการจากภาครัฐอย่างทั่วถึง	1,500,000	งบประมาณ องค์การบริหารส่วนจังหวัด อุบลราชธานี	กองสวัสดิการสังคม	
เสริมพลังและพัฒนาศักยภาพคนพิการในทุกช่วงวัย ตั้งแต่แรกเกิดหรือแรกพบความพิการ รวมถึงบุคคลที่มีความต้องการจำเป็นพิเศษ เพื่อให้สอดคล้องกับความต้องการจำเป็นเฉพาะบุคคล	ร้อยละของคนพิการที่ได้รับบริการช่วยเหลือ ระยะแรกเริ่มอย่างมีประสิทธิภาพ ค่าเป้าหมาย	80	โครงการปรับสภาพแวดล้อมที่อยู่อาศัยสำหรับคนพิการ ผู้ป่วยที่อยู่ในระยะกึ่งเฉียบพลันและผู้ที่มีภาวะพึ่งพิง	เพื่อพัฒนาคุณภาพชีวิตคนพิการ ในเขตเทศบาลนครอุบลราชธานี ให้ดียิ่งขึ้น	500,000	อบจ. อุบลราชธานี และ พมจ. อุบลราชธานี	กองสวัสดิการสังคม เทศบาลนครอุบลราชธานี	อบจ. อุบลราชธานี ส่วนราชการในพื้นที่จังหวัดอุบลราชธานี ทีม พม.หนึ่งเดียว
พัฒนาศักยภาพและสร้างความเข้มแข็งให้แก่กลุ่มผู้ประกอบการ ครอบครัวยุติธรรม และเครือข่ายในการส่งเสริมและพัฒนาคุณภาพชีวิตคนพิการ	ร้อยละของกลุ่มผู้ประกอบการ ผู้ดูแลคนพิการ ครอบครัว ได้รับการพัฒนาศักยภาพและสร้างความเข้มแข็งในการส่งเสริมและพัฒนาคุณภาพชีวิตคนพิการ ค่าเป้าหมาย (ร้อยละ 80)	80	การฝึกอบรมตามหลักสูตร ดังนี้ 1. แผนกช่างเสริมสวยและตัดผมชาย 2. แผนกช่างอิเล็กทรอนิกส์ 3. แผนกเครื่องตัดผม ไทย และเบเกอรี่ 4. แผนกกรีตผ้า	พัฒนาศักยภาพของคนที่พิการเพื่อให้คนพิการมีความรู้สามารถนำไปประกอบอาชีพอิสระหรือทำงานในสถานประกอบการ	228,350	กรม พก.	ศูนย์พัฒนาศักยภาพและอาชีพคนพิการบ้านทองพูนเผ่าพันธ์	ทีม พม. หนึ่งเดียว

แนวทางการพัฒนา	ตัวชี้วัดของแนวทางพัฒนา	ค่าเป้าหมายรายปี	โครงการ/กิจกรรม	วัตถุประสงค์ของโครงการ	งบประมาณ (บาท)	แหล่งงบประมาณ	หน่วยงานรับผิดชอบ	
		2567		2567	หลัก		สนับสนุน	
พัฒนาศักยภาพและสร้างความเข้มแข็งให้แก่กลุ่มผู้ประกอบการ ครอบครัวยุคใหม่และเครือข่ายในการส่งเสริมและพัฒนาคุณภาพชีวิตคนพิการ	ร้อยละของกลุ่มผู้ประกอบการ ผู้ดูแลคนพิการ ครอบครัวยุคใหม่ได้รับการพัฒนาศักยภาพและสร้างความเข้มแข็งในการส่งเสริมและพัฒนาคุณภาพชีวิตคนพิการ ค่าเป้าหมาย (ร้อยละ 80)	80	โครงการฝึกอาชีพเคลื่อนที่สำหรับคนพิการ	1. อาชีพที่ฝึกตรงตามความต้องการของกลุ่มเป้าหมายแต่ละพื้นที่ 2. คนพิการและผู้ดูแลคนพิการ นำความรู้ที่ได้รับไปประกอบอาชีพหรือสามารถลดค่าใช้จ่ายในครัวเรือนได้	25,050	กรม พก.	ศูนย์พัฒนาศักยภาพและอาชีพคนพิการบ้านทองพูนเผ่าพันธ์	ทีม พม. หนึ่งเดียว
พัฒนาศักยภาพและสร้างความเข้มแข็งให้แก่กลุ่มผู้ประกอบการ ครอบครัวยุคใหม่และเครือข่ายในการส่งเสริมและพัฒนาคุณภาพชีวิตคนพิการ	ร้อยละของกลุ่มผู้ประกอบการ ผู้ดูแลคนพิการ ครอบครัวยุคใหม่ได้รับการพัฒนาศักยภาพและสร้างความเข้มแข็งในการส่งเสริมและ	80	โครงการรวมกลุ่มประกอบอาชีพประจำปีงบประมาณ 2567	1. เพื่อส่งเสริมให้เกิดกิจกรรมที่ส่งเสริมองค์ความรู้การประกอบอาชีพการต่อยอดอาชีพ 2. คนพิการและผู้ดูแลคนพิการสามารถประกอบอาชีพและมีรายได้	250,000	กรม พก.	ศูนย์พัฒนาศักยภาพและอาชีพคนพิการบ้านทองพูนเผ่าพันธ์	ทีม พม. หนึ่งเดียว
พัฒนาศักยภาพและสร้างความเข้มแข็งให้แก่กลุ่มผู้ประกอบการ ครอบครัวยุคใหม่และเครือข่ายในการส่งเสริมและพัฒนาคุณภาพชีวิตคนพิการ	ร้อยละของกลุ่มผู้ประกอบการ ผู้ดูแลคนพิการ ครอบครัวยุคใหม่ได้รับการพัฒนาศักยภาพและสร้างความเข้มแข็งในการส่งเสริมและ	80	โครงการพัฒนาทักษะชีวิตและเสริมพลังคนพิการ	พัฒนาศักยภาพผู้รับการฝึกอาชีพทั้งทางด้านร่างกายจิตใจ และพฤติกรรม ให้สามารถอยู่ร่วมกับสังคม ชุมชน ได้อย่างเท่าเทียม และได้มีการดำเนินงานเพื่อพิทักษ์สิทธิคนพิการในสถาบัน	40,000	กรม พก.	ศูนย์พัฒนาศักยภาพและอาชีพคนพิการบ้านทองพูนเผ่าพันธ์	ทีม พม. หนึ่งเดียว
พัฒนาศักยภาพและสร้างความเข้มแข็งให้แก่กลุ่มผู้ประกอบการ ครอบครัวยุคใหม่และเครือข่ายในการส่งเสริมและพัฒนาคุณภาพชีวิตคนพิการ	ร้อยละของกลุ่มผู้ประกอบการ ผู้ดูแลคนพิการ ครอบครัวยุคใหม่ได้รับการพัฒนาศักยภาพและสร้างความเข้มแข็งในการส่งเสริมและพัฒนาคุณภาพชีวิตคนพิการ ค่าเป้าหมาย	80	1. โครงการอบรมให้ความรู้การป้องกันโรคติดต่อทางเดินหายใจและตรวจสุขภาพประจำปีของคนพิการในสถาบัน 2. โครงการส่งเสริมและพัฒนาทักษะการทำงานกับคนพิการจิตเวช 3. โครงการอบรมพัฒนาคุณภาพชีวิตคนพิการด้วยหลักวิทยาศาสตร์การกีฬา 4.	เพิ่มประสิทธิภาพระบบการดูแลสุขภาพคนพิการ การรักษาพยาบาล ป้องกันความพิการเพิ่ม การฟื้นฟูสมรรถภาพ อุปกรณ์ เครื่องช่วยความ พิจาร เพื่อให้เห็น พิจารเข้าถึงและใช้ ประโยชน์ได้อย่างมีประสิทธิภาพ		งบปกติของหน่วยงาน	สค พ. บ้านอุบลอีกแพง	1. สาธารณสุขจังหวัดอุบลราชธานี 2. โรงพยาบาล 50 พรรษามหาวิราลงกรณ

แนวทางการพัฒนา	ตัวชี้วัดของแนวทางพัฒนา	ค่าเป้าหมายรายปี	โครงการ/กิจกรรม	วัตถุประสงค์ของโครงการ	งบประมาณ (บาท)	แหล่งงบประมาณ	หน่วยงานรับผิดชอบ	
		2567			2567		หลัก	สนับสนุน
			โครงการพัฒนาและฟื้นฟูศักยภาพคนพิการในสถาบัน 5. โครงการสุขภาพดีวิถีไทยด้วยสมุนไพรใกล้ตัว 6. โครงการพัฒนาศักยภาพงานครัวและพี่เลี้ยงในด้านโภชนาการ					3. โรงพยาบาลพระศรีมหาโพธิ์ 4. โรงพยาบาลส่งเสริมสุขภาพตำบลหัวดุน 5.มหาวิทยาลัยราชภัฏอุบลราชธานี
เพิ่มประสิทธิภาพระบบคุ้มครองทางสังคม ระบบสนับสนุนทางสังคมระบบสวัสดิการ การจัดการบริการสังคม และความช่วยเหลืออื่นตามความต้องการจำเป็นพิเศษเฉพาะบุคคลแก่คนพิการในทุกช่วงวัย	ร้อยละของคนพิการที่ได้รับสวัสดิการต่าง ๆ ตามกฎหมายเพิ่มมากขึ้น ค่าเป้าหมาย	80	1. โครงการส่งเสริมคนพิการให้ได้รับการศึกษาเพิ่มขึ้น ร่วมกับศูนย์ส่งเสริมการเรียนรู้อำเภอเมืองอุบลราชธานี	เพื่อเพิ่มประสิทธิภาพระบบ การจัดการศึกษาและการเรียนรู้นอกระบบ ทุกระดับการศึกษา การศึกษานอก โรงเรียน ศูนย์ การศึกษาพิเศษ ศูนย์การเรียนรู้เฉพาะความ พิการของภาครัฐและเอกชน เพื่อให้คนพิการเข้าถึงสิทธิประโยชน์ทางการศึกษา		งบปกติของหน่วยงาน	ส ค พ . บ ำ น อุบลอีกแพง	1. ศูนย์ส่งเสริมการเรียนรู้อำเภอเมืองอุบลราชธานี
บูรณาการเครือข่ายด้านคนพิการและสร้างการมีส่วนร่วมทั้งหน่วยงานภาครัฐ เอกชน ภาคประชาสังคม และภาคส่วนต่าง ๆ ที่เกี่ยวข้อง ตลอดจนเชื่อมโยงการให้บริการด้านคนพิการอย่างมีประสิทธิภาพ	ร้อยละของบุคลากรที่ปฏิบัติงานด้านคนพิการ ทั้งหน่วยงานภาครัฐ เอกชน องค์กรด้านคนพิการ ได้รับการพัฒนาองค์ความรู้ และสมรรถนะในการปฏิบัติงานอย่างต่อเนื่อง สอดคล้องกับแนวโน้ม ทิศทางและกระแสการพัฒนาคนพิการ	80	1. โครงการพาคคนพิการทัศนศึกษา 2. โครงการพาคคนพิการกลับคืนสู่ครอบครัว(เยี่ยมบ้าน) 3. โครงการส่งเสริมทักษะทางสังคมแก่คนพิการ 4. โครงการป้องกันและยุติความรุนแรงในหน่วยงาน 5. โครงการจัดทำมาตรฐานสิ่งอำนวยความสะดวกสำหรับคนพิการ	เพื่อเพิ่มประสิทธิภาพระบบ คุ้มครองทางสังคม ระบบสนับสนุนทาง สังคม ระบบสวัสดิการ การจัดการบริการสังคม และความช่วยเหลือ อื่น ตามความต้องการ จำเป็นพิเศษเฉพาะบุคคล แก่คนพิการใน ทุกช่วงวัย		งบปกติของหน่วยงาน	ส ค พ . บ ำ น อุบลอีกแพง	1. องค์กรปกครองส่วนท้องถิ่น

แนวทางการพัฒนา	ตัวชี้วัดของแนวทางพัฒนา	ค่าเป้าหมายรายปี	โครงการ/กิจกรรม	วัตถุประสงค์ของโครงการ	งบประมาณ (บาท)	แหล่งงบประมาณ	หน่วยงานรับผิดชอบ	
		2567			2567		หลัก	สนับสนุน
บูรณาการเครือข่ายด้านคนพิการและสร้างการมีส่วนร่วมทั้งหน่วยงานภาครัฐเอกชน ภาคประชาสังคม และภาคส่วนต่าง ๆ ที่เกี่ยวข้อง ตลอดจนเชื่อมโยงการให้บริการด้านคนพิการอย่างมีประสิทธิภาพ	ร้อยละของกลุ่มผู้ปกครอง ผู้ดูแลคนพิการ ครอบครัว ได้รับการพัฒนาศักยภาพ และสร้างความเข้มแข็งในการส่งเสริมและพัฒนาคุณภาพชีวิตคนพิการ	80	1. โครงการจัดงานเทศกาลวันสำคัญเพื่อการพัฒนาศักยภาพคนพิการ 2. โครงการธรรมะสบายใจ ชีวิตสดใส จิตใจสงบสุข 3. โครงการกีฬาสัมพันธ์สามหน่วยงาน	เพื่อจัดระบบสนับสนุน การท่องเที่ยว กีฬา นันทนาการ วัฒนธรรม และ บ้านเฝ้า สำหรับคนพิการอย่างมีประสิทธิภาพ		งบบุคลากรของหน่วยงาน	สคพ.บ้านอุบลอภัย	1. วัดในพื้นที่จังหวัดอุบลราชธานี 2. สำนักงานการกีฬาแห่งประเทศไทย จังหวัดอุบลราชธานี
เพิ่มประสิทธิภาพระบบคุ้มครองทางสังคม ระบบสนับสนุนทางสังคมระบบสวัสดิการ การจัดการบริการสังคม และความช่วยเหลืออื่นตามความต้องการจำเป็นพิเศษเฉพาะบุคคลแก่คนพิการในทุกช่วงวัย	ร้อยละองค์กรของคนพิการ องค์กรเพื่อคนพิการ ทุกระดับที่ได้รับการสนับสนุนทรัพยากร องค์ความรู้ และการบริหารจัดการที่มีประสิทธิภาพ	80	1. โครงการฝึกอบรมซ่อมแผนอพยพหนีไฟและแผนป้องกันบรรเทาเหตุฉุกเฉิน 2. โครงการฝึกอบรมแผนป้องกันและบรรเทาสาธารณภัยด้านอุทกภัย	เพื่อพัฒนา ระบบการจัดการภัยพิบัติ การลดความเสี่ยงจากภัยพิบัติ และการฟื้นฟูจากการเกิด ภัยพิบัติสำหรับคนพิการ		งบบุคลากรของหน่วยงาน	สคพ.บ้านอุบลอภัย	1. องค์การบริหารส่วนจังหวัดอุบลราชธานี
พัฒนาและเพิ่มประสิทธิภาพในการให้บริการช่วยเหลือระยะแรกเริ่มแก่คนพิการ	ร้อยละของกลุ่มผู้ปกครอง ผู้ดูแลคนพิการ ครอบครัว ได้รับการพัฒนาศักยภาพ และสร้างความเข้มแข็งในการส่งเสริมและพัฒนาคุณภาพชีวิตคนพิการ	80	โครงการพัฒนาศักยภาพและฝึกอาชีพคนพิการภายในสถาบัน	เพื่อพัฒนาศักยภาพด้านอาชีพให้กับคนพิการ	87,500.-บาท	งบดำเนินงานกรม พก.	ศพอ.บ้านศรีวนาไล	กสส.กรม พก.ว.เทคนิคนครว.เกษตรฯม.อุบลฯม.ราชภัฏฯกศน.จังหวัดฯ
พัฒนาศักยภาพและสร้างความเข้มแข็งให้แก่กลุ่มผู้ปกครองผู้ดูแลคนพิการ ครอบครัวและเครือข่ายในการส่งเสริมและพัฒนาคุณภาพชีวิตคนพิการ	ร้อยละของกลุ่มผู้ปกครอง ผู้ดูแลคนพิการ ครอบครัว ได้รับการพัฒนาศักยภาพ และสร้างความเข้มแข็งในการส่งเสริมและพัฒนาคุณภาพชีวิตคนพิการ	80	โครงการเสริมสร้างทักษะเพื่อต่อยอดอาชีพรอง (ทุกวันที 30 ของเดือน)	เพื่อเสริมทักษะคนพิการที่เข้ารับฝึกอาชีพมีประสิทธิภาพตามที่ตั้งไว้	5,000.-บาท	5,000.-บาท	ศพอ.บ้านศรีวนาไล	กสส.กรม พก.ว.เทคนิคนครว.เกษตรฯม.อุบลฯม.ราชภัฏฯกศน.จังหวัดฯ

แนวทางการพัฒนา	ตัวชี้วัดของแนวทางพัฒนา	ค่าเป้าหมายรายปี	โครงการ/กิจกรรม	วัตถุประสงค์ของโครงการ	งบประมาณ (บาท)	แหล่งงบประมาณ	หน่วยงานรับผิดชอบ	
		2567			2567		หลัก	สนับสนุน
พัฒนาศักยภาพและสร้างความเข้มแข็งให้แก่กลุ่มผู้ประกอบการ ครอบครัวและเครือข่ายในการส่งเสริมและพัฒนาคุณภาพชีวิตคนพิการ	ร้อยละของกลุ่มผู้ประกอบการ ผู้ดูแลคนพิการ ครอบครัว ได้รับการพัฒนาศักยภาพ และสร้างความเข้มแข็งในการส่งเสริมและพัฒนาคุณภาพชีวิตคนพิการ	80	โครงการพัฒนาศักยภาพคนพิการ เพื่อเสริมสร้างทักษะด้านอาชีพสู่ความสำเร็จ	เพื่อพัฒนาศักยภาพให้มีความพร้อมในการมีอาชีพ และทักษะการทำงาน	5,000.-บาท	5,000.-บาท	ศพอ.บ้านศรี วนาไล	กสส. กรม พก. ว.เทคนิคนคร ว.เกษตรฯ ม.อุบลฯ ม.ราชภัฏฯ กศน.จังหวัดฯ
พัฒนาศักยภาพและสร้างความเข้มแข็งให้แก่กลุ่มผู้ประกอบการ ครอบครัวและเครือข่ายในการส่งเสริมและพัฒนาคุณภาพชีวิตคนพิการ	ร้อยละของกลุ่มผู้ประกอบการ ผู้ดูแลคนพิการ ครอบครัว ได้รับการพัฒนาศักยภาพ และสร้างความเข้มแข็งในการส่งเสริมและพัฒนาคุณภาพชีวิตคนพิการ	80	โครงการพัฒนาผลิตภัณฑ์แปรรูปในหน่วยงาน	เพื่อพัฒนาผลิตภัณฑ์ของคนพิการภายในหน่วยงาน	10,000.-บาท	งบดำเนินงาน กรม พก.	ศพอ.บ้านศรี วนาไล	กสส. กรม พก. ว.เทคนิคนคร ว.เกษตรฯ ม.อุบลฯ ม.ราชภัฏฯ กศน.จังหวัดฯ
บูรณาการเครือข่ายด้านคนพิการและสร้างการมีส่วนร่วมทั้งหน่วยงานภาครัฐเอกชน ภาคประชาสังคม และภาคส่วนต่าง ๆ ที่เกี่ยวข้อง ตลอดจนเชื่อมโยงการให้บริการด้านคนพิการอย่างมีประสิทธิภาพ	ร้อยละของกลุ่มผู้ประกอบการ ผู้ดูแลคนพิการ ครอบครัว ได้รับการพัฒนาศักยภาพ และสร้างความเข้มแข็งในการส่งเสริมและพัฒนาคุณภาพชีวิตคนพิการ	80	โครงการส่งเสริมอาชีพร่วมกับภาคีเครือข่าย	เพื่อสร้างแนวทางการฝึกอาชีพและหาอาชีพให้กับคนพิการที่เข้ารับการฝึกอาชีพโดยการมีส่วนร่วมของภาคีเครือข่าย	5,000.-บาท	5,000.-บาท	ศพอ.บ้านศรี วนาไล	กสส. กรม พก. ว.เทคนิคนคร ว.เกษตรฯ ม.อุบลฯ ม.ราชภัฏฯ กศน.จังหวัดฯ
เสริมพลังและพัฒนาศักยภาพคนพิการในทุกช่วงวัย ตั้งแต่แรกเกิดหรือแรกพบความพิการ รวมถึงบุคคลที่มีความต้องการจำเป็นพิเศษ เพื่อให้สอดคล้องกับความต้องการจำเป็นเฉพาะบุคคล	ร้อยละของคนพิการที่ได้รับสวัสดิการต่าง ๆ ตามกฎหมายเพิ่มมากขึ้น	80	โครงการเตรียมความพร้อมคนพิการเกรดเอเพื่อพัฒนาศักยภาพสู่สังคมด้านอาชีพ	เพื่อเตรียมความพร้อมให้กับคนพิการในการเข้าสู่สังคมของการทำงาน	22,500.-บาท	22,500.-บาท	ศพอ.บ้านศรี วนาไล	กสส. กรม พก. ว.เทคนิคนคร ว.เกษตรฯ ม.อุบลฯ ม.ราชภัฏฯ กศน.จังหวัดฯ

แนวทางการพัฒนา	ตัวชี้วัดของแนวทางพัฒนา	ค่าเป้าหมายรายปี	โครงการ/กิจกรรม	วัตถุประสงค์ของโครงการ	งบประมาณ (บาท)	แหล่งงบประมาณ	หน่วยงานรับผิดชอบ	
		2567			2567		หลัก	สนับสนุน
สร้างโอกาสสนับสนุนให้มีคนพิการต้นแบบ และเปิดพื้นที่ให้คนพิการได้แสดงศักยภาพอย่างเต็มความสามารถในทุกรูปแบบในกิจกรรมต่าง ๆ ของสังคม	ร้อยละของคนพิการที่ได้รับสวัสดิการต่าง ๆ ตามกฎหมายเพิ่มมากขึ้น ค่าเป้าหมาย	80	โครงการพัฒนาศักยภาพคนพิการที่ได้รับการจ้างงานเชิงสังคม 3 มิติ	เพื่อพัฒนาทักษะคนพิการให้มีความพร้อมในการทำงานและการใช้ชีวิตประจำวัน	5,000.-บาท	5,000.-บาท	ศพอ.บ้านศรีวนาไล	กสส. กรม พก. ว.เทคนิคนคร ว.เกษตรรา ม.อุบลฯ ม.ราชภัฏฯ กศน.จังหวัดฯ
สร้างโอกาสสนับสนุนให้มีคนพิการต้นแบบ และเปิดพื้นที่ให้คนพิการได้แสดงศักยภาพอย่างเต็มความสามารถในทุกรูปแบบในกิจกรรมต่าง ๆ ของสังคม	ร้อยละของคนพิการที่ได้รับสวัสดิการต่าง ๆ ตามกฎหมายเพิ่มมากขึ้น ค่าเป้าหมาย	80	โครงการจัดหางานคนพิการสู่การมีงานทำในสถานประกอบการและอาชีพอิสระ	เพื่อหาแหล่งงาน แหล่งอาชีพให้กับคนพิการที่เข้ารับการฝึกอาชีพ	5,000.-บาท	งบดำเนินงาน กรม พก.	ศพอ.บ้านศรีวนาไล	กสส. กรม พก. ว.เทคนิคนคร ว.เกษตรรา ม.อุบลฯ ม.ราชภัฏฯ กศน.จังหวัด สนง.จัดหางาน สสส. มูลนิธิ นวัตกรรมทาง สังคม
สร้างโอกาสสนับสนุนให้มีคนพิการต้นแบบ และเปิดพื้นที่ให้คนพิการได้แสดงศักยภาพอย่างเต็มความสามารถในทุกรูปแบบในกิจกรรมต่าง ๆ ของสังคม	ร้อยละของคนพิการที่ได้รับสวัสดิการต่าง ๆ ตามกฎหมายเพิ่มมากขึ้น ค่าเป้าหมาย	80	โครงการพัฒนาศักยภาพคนพิการสู่โลกออนไลน์ด้านการตลาด	เพื่อสร้างทักษะในการส่งเสริมการค้าขายผลิตภัณฑ์ที่เป็นฝีมือคนพิการทางระบบออนไลน์			ศพอ.บ้านศรีวนาไล	กสส. กรม พก. ว.เทคนิคนคร ว.เกษตรรา ม.อุบลฯ ม.ราชภัฏฯ กศน.จังหวัดฯ

แนวทางการพัฒนา	ตัวชี้วัดของแนวทางพัฒนา	ค่าเป้าหมายรายปี	โครงการ/กิจกรรม	วัตถุประสงค์ของโครงการ	งบประมาณ (บาท)	แหล่งงบประมาณ	หน่วยงานรับผิดชอบ	
		2567			2567		หลัก	สนับสนุน
เพิ่มประสิทธิภาพระบบคุ้มครองทางสังคม ระบบสนับสนุนทางสังคมระบบสวัสดิการ การจัดการบริการสังคม และความช่วยเหลืออื่นตามความต้องการจำเป็นพิเศษเฉพาะบุคคลแก่คนพิการในทุกช่วงวัย	ร้อยละของคนพิการที่ได้รับสวัสดิการต่าง ๆ ตามกฎหมายเพิ่มมากขึ้น ค่าเป้าหมาย	80	โครงการ คุ้มครอง ส่งเสริมและพัฒนาศักยภาพด้านสิทธิกฎหมายคนพิการ	เพื่อสร้างความรู้ ความเข้าใจด้านสิทธิ กฎหมาย การคุ้มครอง สิทธิของคนพิการให้กับชุมชน ชมรม เครือข่ายคนพิการ			ศพอ.บ้านศรี วนาไล	กสส. กรม พก. ว.เทคนิคนคร ว.เกษตรฯ ม.อุบลฯ ม.ราชภัฏฯ กศน.จังหวัดฯ
สร้างโอกาสสนับสนุนให้มีคนพิการต้นแบบ และเปิดพื้นที่ให้คนพิการได้แสดงศักยภาพอย่างเต็มความสามารถในทุกรูปแบบในกิจกรรมต่าง ๆ ของสังคม	ร้อยละของคนพิการที่ได้รับสวัสดิการต่าง ๆ ตามกฎหมายเพิ่มมากขึ้น ค่าเป้าหมาย	80	โครงการตลาดนัดบ้านศรีวนาไล	เพื่อสร้างแหล่งเผยแพร่ผลิตภัณฑ์ทางเกษตรที่เกิดจากการฝึกอาชีพหลักสูตรเกษตร		งบดำเนินงาน กรม พก.	ศพอ.บ้านศรี วนาไล	กสส. กรม พก.
เพิ่มประสิทธิภาพระบบคุ้มครองทางสังคม ระบบสนับสนุนทางสังคมระบบสวัสดิการ การจัดการบริการสังคมและความช่วยเหลืออื่นตามความต้องการจำเป็นพิเศษเฉพาะบุคคลแก่คนพิการในทุกช่วงวัย	ร้อยละของคนพิการที่ได้รับสวัสดิการต่าง ๆ ตามกฎหมายเพิ่มมากขึ้น ค่าเป้าหมาย	80	โครงการเงินอุดหนุนรวมกลุ่มประกอบอาชีพคนพิการและผู้ดูแลคนพิการในชุมชน	เพื่อสร้างกลุ่มประกอบอาชีพของคนพิการและผู้ดูแลคนพิการในพื้นที่ชุมชนในเขตพื้นที่รับผิดชอบ	250,000.-บาท	งบเงินอุดหนุน กรม พก	ศพอ.บ้านศรี วนาไล	กสส. กรม พก. อปท. ผู้นำชุมชน
พัฒนาบุคลากรของหน่วยงานทั้งภาครัฐ และเอกชนให้มีสมรรถนะและองค์ความรู้ในการปฏิบัติงานที่เกี่ยวข้องอย่างมีประสิทธิภาพ	ร้อยละองค์กรของคนพิการ องค์กรเพื่อคนพิการ ทุกระดับที่ได้รับการสนับสนุนทรัพยากร องค์ความรู้ และการบริหารจัดการที่มีประสิทธิภาพ	80	การจัดงานวันคนพิการสากล จังหวัดอุบลราชธานี	เพื่อส่งเสริมโอกาสคนพิการได้แสดงศักยภาพการเข้าถึงสิทธิประโยชน์ต่างๆ ในสังคมอย่างเสมอภาคเท่าเทียมกับคนทั่วไป	300,000	กองทุน ส่งเสริมและ พัฒนาคุณภาพ ชีวิตคนพิการ	สนง. พ.ม.จ. อบ.	ภาครัฐในพื้นที่, ภาคเอกชน, ประชาสังคม, ภาคธุรกิจ CSR ทีม พ.ม.หนึ่ง เดียว
พัฒนาบุคลากรของหน่วยงานทั้งภาครัฐ และเอกชนให้มีสมรรถนะและองค์	ร้อยละองค์กรของคนพิการ องค์กรเพื่อคนพิการ ทุกระดับ	80	โครงการส่งเสริมการเข้าถึงสิทธิคนพิการ (การจัดการบริการล่ามภาษามือ)	เพื่อส่งเสริมและพัฒนาระบบบริการล่ามภาษามือให้มีคุณภาพและมี	30,000	กองทุน ส่งเสริมและ พัฒนาคุณภาพ ชีวิตคนพิการ	สนง. พ.ม.จ. อบ.	ทีม พ.ม.หนึ่ง เดียว

แนวทางการพัฒนา	ตัวชี้วัดของแนวทางพัฒนา	ค่าเป้าหมายรายปี	โครงการ/กิจกรรม	วัตถุประสงค์ของโครงการ	งบประมาณ (บาท)	แหล่งงบประมาณ	หน่วยงานรับผิดชอบ	
		2567			2567		หลัก	สนับสนุน
ความรู้ในการปฏิบัติงานที่เกี่ยวข้องอย่างมีประสิทธิภาพ	ที่ได้รับการสนับสนุนทรัพยากร องค์ความรู้ และการบริหารจัดการที่มีประสิทธิภาพ			มาตรฐานสร้างโอกาสให้คนพิการทางการได้ยินหรือสื่อความหมายเข้าถึงข้อมูลข่าวสารและบริการ				
บูรณาการเครือข่ายด้านคนพิการและสร้างการมีส่วนร่วมทั้งหน่วยงานภาครัฐเอกชน ภาคประชาสังคม และภาคส่วนต่าง ๆ ที่เกี่ยวข้อง ตลอดจนเชื่อมโยงการให้บริการด้านคนพิการอย่างมีประสิทธิภาพ	ร้อยละของบุคลากรที่ปฏิบัติงานด้านคนพิการ ทั้งหน่วยงานภาครัฐ เอกชน องค์กรด้านคนพิการ ได้รับการพัฒนาองค์ความรู้ และสมรรถนะในการปฏิบัติงานอย่างต่อเนื่อง สอดคล้องกับแนวโน้ม ทิศทางและกระแสการพัฒนาคคนพิการ	80	โครงการพัฒนาและขับเคลื่อนแผนพัฒนาคุณภาพชีวิตคนพิการจังหวัดอุบลราชธานี ฉบับที่ 4 พ.ศ. 2566 - 2570 ที่สอดคล้องกับแผนปฏิบัติการด้านการพัฒนาคุณภาพชีวิตคนพิการแห่งชาติ ฉบับที่ 6 พ.ศ. 2566 - 2570สู่การปฏิบัติ	1.เพื่อรายงานผลการดำเนินงานตามแผนพัฒนาคุณภาพชีวิตคนพิการจังหวัดอุบลราชธานี ในปีที่ผ่านมา 2.เพื่อจัดทำแผนปฏิบัติการประจำปีงบประมาณ 3. เพื่อให้จังหวัดดำเนินการขับเคลื่อนงานด้านคนพิการ ตามแผนปฏิบัติการประจำปีงบประมาณ	200,000	กองทุนส่งเสริมและพัฒนาคุณภาพชีวิตคนพิการ	สนง. พ.ม.จ. อบ.	ภาครัฐในพื้นที่, ภาคเอกชน, ประชาสังคม, ภาครัฐกิจ CSR ทีม พ.ม. หนึ่งเดียว
บูรณาการเครือข่ายด้านคนพิการและสร้างการมีส่วนร่วมทั้งหน่วยงานภาครัฐเอกชน ภาคประชา	ร้อยละของบุคลากรที่ปฏิบัติงานด้านคนพิการ ทั้งหน่วยงาน	80	การสนับสนุนโครงการตามแผนพัฒนาคุณภาพชีวิตคนพิการ	เพื่อสนับสนุนให้องค์กรคนพิการและหน่วยงานภาครัฐที่ดำเนินงานด้านคนพิการ ได้มีการ	4,000,000	กองทุนส่งเสริมและพัฒนาคุณภาพชีวิตคนพิการ	สนง. พ.ม.จ. อบ.	ภาครัฐในพื้นที่, ภาคเอกชน, ประชาสังคม,
สังคม และภาคส่วนต่าง ๆ ที่เกี่ยวข้องของตลอดจนเชื่อมโยงการ ให้บริการด้านคนพิการอย่างมีประสิทธิภาพ	ภาครัฐ เอกชน องค์กรด้านคนพิการ ได้รับการพัฒนาองค์ความรู้ และสมรรถนะในการปฏิบัติงานอย่างต่อเนื่อง สอดคล้องกับแนวโน้ม ทิศทางและกระแสการพัฒนาคคนพิการ			ขับเคลื่อนกิจกรรมแผนงานโครงการการส่งเสริมและพัฒนาคุณภาพชีวิตคนพิการ				ภาครัฐกิจ CSR ทีม พ.ม. หนึ่งเดียว
สนับสนุนทรัพยากรองค์ความรู้และการบริหารจัดการที่มีประสิทธิภาพแก่องค์กรด้านคนพิการในทุกระดับ	ร้อยละองค์กรของคนพิการ องค์กรเพื่อคนพิการ ทุกระดับที่ได้รับการสนับสนุนทรัพยากร องค์ความรู้ และ	80	การสนับสนุนการดำเนินงานศูนย์บริการคนพิการทั่วไป	เพื่อสนับสนุนงานศูนย์บริการคนพิการทั่วไป ในการจัดบริการช่วยเหลือคนพิการในการดำรงชีวิต	5,611,000	กองทุนส่งเสริมและพัฒนาคุณภาพชีวิตคนพิการ	สนง. พ.ม.จ. อบ.	ภาครัฐในพื้นที่, ภาคเอกชน, ประชาสังคม, ภาครัฐกิจ CSR

แนวทางการพัฒนา	ตัวชี้วัดของแนวทางพัฒนา	ค่าเป้าหมายรายปี	โครงการ/กิจกรรม	วัตถุประสงค์ของโครงการ	งบประมาณ (บาท)	แหล่งงบประมาณ	หน่วยงานรับผิดชอบ	
		2567			2567		หลัก	สนับสนุน
	การบริหารจัดการที่มีประสิทธิภาพ			ขั้นพื้นฐาน และเรียกร้องสิทธิประโยชน์แทนคนพิการ				ทีม พม.หนึ่งเดียว
สนับสนุนทรัพยากรองค์ความรู้และการบริหารจัดการที่มีประสิทธิภาพแก่องค์กรด้านคนพิการในทุกระดับ	ร้อยละองค์กรของคนพิการ องค์กรเพื่อคนพิการ ทุกระดับที่ได้รับการสนับสนุนทรัพยากร องค์ความรู้ และการบริหารจัดการที่มีประสิทธิภาพ	80	งานคณะอนุกรรมการส่งเสริมและพัฒนาคุณภาพชีวิตคนพิการประจำจังหวัดอุบลราชธานี	เพื่อสนับสนุนการดำเนินงานของคณะอนุกรรมการส่งเสริมและพัฒนาคุณภาพชีวิตคนพิการประจำจังหวัด ให้สามารถดำเนินการกำหนดนโยบายแผนพัฒนาคุณภาพชีวิตคนพิการจังหวัด และแนวทางด้านคนพิการระดับจังหวัดปฏิบัติงาน	293,250	กองทุนส่งเสริมและพัฒนาคุณภาพชีวิตคนพิการ	สนง.พมจ.อบ.	ภาครัฐในพื้นที่, ภาคเอกชน, ประชาสังคม, ภาคธุรกิจ CSR ทีม พม.หนึ่งเดียว
พัฒนาบุคลากรของหน่วยงานทั้งภาครัฐ และเอกชนให้มีสมรรถนะและองค์ความรู้ในการปฏิบัติงานที่เกี่ยวข้องอย่างมีประสิทธิภาพ	ร้อยละของบุคลากรที่ปฏิบัติงานด้านคนพิการ ทั้งหน่วยงานภาครัฐ เอกชน องค์กรด้านคนพิการ ได้รับการพัฒนาองค์ความรู้ และสมรรถนะในการปฏิบัติงานอย่างต่อเนื่อง สอดคล้องกับแนวโน้ม ทิศทางและกระแสการพัฒนาคนพิการ ค่าเป้าหมาย	80	โครงการอบรมเชิงปฏิบัติการอาสาสมัครพัฒนาสังคมและความมั่นคงของมนุษย์ เชี่ยวชาญด้านคนพิการ จังหวัดอุบลราชธานี ประจำปีงบประมาณ 2567	เพื่อเสริมทักษะความรู้ความเข้าใจในการสร้างความเข้มแข็งของระบบเครือข่ายของชุมชนในการเป็นอาสาสมัคร (ซี เป้า ฝ้ายระวีง)ช่วยเหลือคนพิการ	50,000	กองทุนส่งเสริมและพัฒนาคุณภาพชีวิตคนพิการ	สนง.พมจ.อบ.	ทีม พม.หนึ่งเดียว
พัฒนาบุคลากรของหน่วยงานทั้งภาครัฐ และเอกชนให้มีสมรรถนะและองค์ความรู้ในการปฏิบัติงานที่เกี่ยวข้องอย่างมีประสิทธิภาพ	ร้อยละของบุคลากรที่ปฏิบัติงานด้านคนพิการ ทั้งหน่วยงานภาครัฐ เอกชน องค์กรด้านคนพิการ ได้รับการพัฒนาองค์ความรู้ และสมรรถนะในการปฏิบัติงานอย่างต่อเนื่อง สอดคล้องกับแนวโน้ม ทิศทางและกระแส	80	โครงการอบรมเชิงปฏิบัติการให้ความรู้แก่หน่วยงานภาครัฐ นายจ้าง/เจ้าของสถานประกอบการเกี่ยวกับกฎหมายการจ้างงานคนพิการ	เพื่อสร้างความเข้าใจแก่นายจ้างหรือสถานประกอบการและหน่วยงานภาครัฐรวมถึงเครือข่ายด้านการส่งเสริมการจ้างงานคนพิการในหน่วยงานของรัฐและสถานประกอบการได้อย่างถูกต้องตามกฎหมาย และมีประสิทธิภาพเพิ่มขึ้น	100,000	กองทุนส่งเสริมและพัฒนาคุณภาพชีวิตคนพิการ	สนง.พมจ.อบ.	ทีม พม.หนึ่งเดียว

แนวทางการพัฒนา	ตัวชี้วัดของแนวทางพัฒนา	ค่าเป้าหมายรายปี	โครงการ/กิจกรรม	วัตถุประสงค์ของโครงการ	งบประมาณ (บาท)	แหล่งงบประมาณ	หน่วยงานรับผิดชอบ	
		2567			2567		หลัก	สนับสนุน
	การพัฒนาคนพิการ ค่าเป้าหมาย							
พัฒนาและเพิ่มประสิทธิภาพในการให้บริการช่วยเหลือระยะแรกเริ่มแก่คนพิการ	ร้อยละของคนพิการที่ได้รับสวัสดิการต่าง ๆ ตามกฎหมายเพิ่มมากขึ้น	80	การจัดทะเบียนคนพิการ	1. เพื่อให้คนพิการมีบัตรประจำตัวคนพิการ 2. เพื่อให้คนพิการเข้าถึงสิทธิต่างๆ ที่รัฐจัดบริการได้ตามสิทธิ	-	กองทุนส่งเสริมและพัฒนาคุณภาพชีวิตคนพิการ	สนง.พมจ.อบ.	ทีม พม.หนึ่งเดียว
เพิ่มประสิทธิภาพระบบคุ้มครองทางสังคม ระบบสนับสนุนทางสังคมระบบสวัสดิการ การจัดการบริการสังคม และความช่วยเหลืออื่นตามความต้องการจำเป็นพิเศษเฉพาะบุคคลแก่คนพิการในทุกช่วงวัย	ร้อยละของคนพิการที่ได้รับสวัสดิการต่าง ๆ ตามกฎหมายเพิ่มมากขึ้น	80	การบริการกู้ยืมเงินทุนประกอบอาชีพคนพิการและผู้ดูแลคนพิการ	1. การให้บริการกู้ยืมเงินเป็นการบริการคนพิการและผู้ดูแลคนพิการเพื่อเป็นทุนประกอบอาชีพหรือขยายกิจการในการประกอบอาชีพ 2. ส่งเสริมศักยภาพคนพิการในการพัฒนาอาชีพ สร้างรายได้แก่ตนเอง แบ่งเบาภาระของครอบครัว	20,000,000	กองทุนส่งเสริมและพัฒนาคุณภาพชีวิตคนพิการ	สนง.พมจ.อบ.	ทีม พม.หนึ่งเดียว
เพิ่มประสิทธิภาพระบบคุ้มครองทางสังคม ระบบสนับสนุนทางสังคมระบบสวัสดิการ การจัดการบริการสังคม และความช่วยเหลืออื่นตามความต้องการจำเป็นพิเศษเฉพาะบุคคลแก่คนพิการในทุกช่วงวัย	ร้อยละของคนพิการที่ได้รับสวัสดิการต่าง ๆ ตามกฎหมายเพิ่มมากขึ้น	80	โครงการส่งเสริมความเข้าใจการใช้บริการเงินกองทุนส่งเสริมและพัฒนาคุณภาพชีวิตคนพิการ	เพื่อชี้แจงข้อผูกพันทางกฎหมายและข้อผูกพันตามสัญญา ของผู้กู้ยืมเงินประกอบอาชีพคนพิการและผู้ดูแลคนพิการ และแนะแนวการประกอบอาชีพที่ยั่งยืน	460,000	กองทุนส่งเสริมและพัฒนาคุณภาพชีวิตคนพิการ	สนง.พมจ.อบ.	ทีม พม.หนึ่งเดียว
เพิ่มประสิทธิภาพระบบคุ้มครองทางสังคม ระบบสนับสนุนทางสังคมระบบสวัสดิการ การจัดการบริการสังคม และความช่วยเหลืออื่นตามความต้องการจำเป็นพิเศษเฉพาะบุคคลแก่คนพิการในทุกช่วงวัย	ร้อยละของคนพิการที่ได้รับสวัสดิการต่าง ๆ ตามกฎหมายเพิ่มมากขึ้น	80	งานสงเคราะห์ครอบครัวคนพิการ	เพื่อให้ คน พิการ ใน จังหวัด อุบลราชธานี ที่ประสบปัญหาทางสังคมสามารถบรรเทาความเดือดร้อนในเบื้องต้น และมีทุนในการดำเนินชีวิตให้สามารถมีความสุขและไม่เป็นภาระต่อสังคมและผู้ดูแล	370,000	กองทุนส่งเสริมและพัฒนาคุณภาพชีวิตคนพิการ	สนง.พมจ.อบ.	ทีม พม.หนึ่งเดียว

แนวทางการพัฒนา	ตัวชี้วัดของแนวทางพัฒนา	ค่าเป้าหมายรายปี	โครงการ/กิจกรรม	วัตถุประสงค์ของโครงการ	งบประมาณ (บาท)	แหล่งงบประมาณ	หน่วยงานรับผิดชอบ	
		2567			2567		หลัก	สนับสนุน
เพิ่มประสิทธิภาพระบบคุ้มครองทางสังคม ระบบสนับสนุนทางสังคมระบบสวัสดิการ การจัดการบริการสังคม และความช่วยเหลืออื่นตามความต้องการจำเป็นพิเศษเฉพาะบุคคลแก่คนพิการในทุกช่วงวัย	ร้อยละของคนพิการที่ได้รับสวัสดิการต่าง ๆ ตามกฎหมายเพิ่มมากขึ้น	80	การปรับสภาพแวดล้อมที่อยู่อาศัยของคนพิการ	1. เพื่อสนับสนุนให้คนพิการ และผู้ที่อยู่ในระยะที่จำเป็นต้องได้รับการฟื้นฟูสมรรถภาพได้รับการฟื้นฟูพื้นฐานให้สามารถดำรงชีวิตประจำวันได้อย่างอิสระ 2. เพื่อปรับสภาพแวดล้อมและที่อยู่อาศัยให้แก่คนพิการในมิติเพื่อเพิ่มศักยภาพและสมรรถนะให้ดีขึ้นและให้ผู้สูงอายุที่มีปัญหาด้านการเคลื่อนไหว/เป็นผู้ป่วยอัมพาตครึ่งซีกจากโรคหลอดเลือดสมองเสื่อม เพื่อป้องกันและลดความเสี่ยงต่อการหกล้มหรือโอกาสเกิดสภาวะแทรกซ้อน 3. เพื่อพัฒนาศักยภาพผู้ให้บริการนักกายภาพบำบัด พยาบาล เจ้าหน้าที่ของ รพ.สต. และ อบต./เทศบาล ให้มีความรู้ความเข้าใจในการปรับสภาพแวดล้อมและที่อยู่อาศัยสำหรับคนพิการและผู้สูงอายุ 4. เพื่อประสานความร่วมมือกับองค์กรภาคี หน่วยงานราชการและภาคเอกชนตลอดจนภาคประชาชน (ชุมชน) ในการดำเนินงานกองทุนฟื้นฟูสมรรถภาพ เพื่อให้กลุ่มเป้าหมายได้รับประโยชน์สูงสุด	4,000,000 3,040,000	1)เงินกองทุนส่งเสริมและพัฒนาคุณภาพชีวิตคนพิการ 2)เงินงบประมาณ	สนง. พมจ. อบ.	ภาครัฐในพื้นที่, ภาคเอกชน, ประชาสังคม, ภาคธุรกิจ CSR ทีม พม. หนึ่งเดียว

แนวทางการพัฒนา	ตัวชี้วัดของแนวทางพัฒนา	ค่าเป้าหมายรายปี	โครงการ/กิจกรรม	วัตถุประสงค์ของโครงการ	งบประมาณ (บาท)	แหล่ง	หน่วยงานรับผิดชอบ	
		2567		2567	งบประมาณ	หลัก	สนับสนุน	
เพิ่มประสิทธิภาพระบบคุ้มครองทางสังคม ระบบสนับสนุนทางสังคมระบบสวัสดิการ การจัดการบริการสังคม และความช่วยเหลืออื่นตามความต้องการจำเป็นพิเศษเฉพาะบุคคลแก่คนพิการในทุกช่วงวัย	ร้อยละของคนพิการที่ได้รับบริการช่วยเหลือ ระยะแรกเริ่มอย่างมีประสิทธิภาพ	80	การสงเคราะห์กายอุปกรณ์สำหรับช่วยคนพิการ	เพื่อให้คนพิการมีกายอุปกรณ์สำหรับคนพิการเพื่อเคลื่อนไหวร่างกายหรือทางร่างกายให้สามารถดำรงชีวิตได้อย่างมีความสุข	161,000	กองทุนส่งเสริมและพัฒนาคุณภาพชีวิตคนพิการ	สนง.พมจ.อบ.	ภาคีรัฐในพื้นที่, ภาคเอกชน, ประชาสังคม, ภาคธุรกิจ CSR ทีม พม.หนึ่งเดียว
เพิ่มประสิทธิภาพระบบคุ้มครองทางสังคม ระบบสนับสนุนทางสังคมระบบสวัสดิการ การจัดการบริการสังคม และความช่วยเหลืออื่นตามความต้องการจำเป็นพิเศษเฉพาะบุคคลแก่คนพิการในทุกช่วงวัย	ร้อยละของคนพิการที่ได้รับบริการช่วยเหลือ ระยะแรกเริ่มอย่างมีประสิทธิภาพ ค่าเป้าหมาย	80	โครงการงานผู้ช่วยคนพิการ	เพื่อจัดบริการผู้ช่วยคนพิการให้กับคนพิการ ในการช่วยเหลือคนพิการเฉพาะบุคคล ด้านการดูแลฟื้นฟูศักยภาพในการปฏิบัติกิจวัตรประจำวันที่สำคัญในการดำรงชีวิตของคนพิการ		กองทุนส่งเสริมและพัฒนาคุณภาพชีวิตคนพิการ	สนง.พมจ.อบ.	ทีม พม.หนึ่งเดียว

5) แผนปฏิบัติการเรื่อง การจัดสวัสดิการสังคม

5.1) เป้าหมาย

- (1) ประชาชนทุกช่วงวัยได้รับการคุ้มครองทางสังคมที่เพียงพอต่อการดำรงชีวิต
- (2) องค์กรเครือข่ายมีความเข้มแข็งและร่วมเป็นหุ้นส่วนในการพัฒนาสังคมอย่างเต็มที่และมีประสิทธิภาพ
- (3) ประชาชนทุกช่วงวัยได้รับหลักประกันทางสังคมขั้นพื้นฐานโดยเสมอภาค
- (4) ประชาชนกลุ่มเปราะบางมีคุณภาพชีวิตที่ดี มีส่วนร่วมพัฒนาเศรษฐกิจและสังคม
- (5) ทุกภาคส่วนมีส่วนร่วมสร้างสังคมสวัสดิการ
- (6) มีระบบการบริหารจัดการงานด้านสวัสดิการสังคมของจังหวัดที่มีประสิทธิภาพ

5.2) ตัวชี้วัด (outcome) และค่าเป้าหมาย

- (1) ระดับความสำเร็จของเครือข่ายมีส่วนร่วมในการจัดสวัสดิการสังคม
- (2) ร้อยการขับเคลื่อนงานตาม พรบ.ส่งเสริมการจัดสวัสดิการสังคมร้อยละ 100
- (3) ร้อยละขององค์กรสาธารณประโยชน์ที่ได้รับการพัฒนาศักยภาพ มีส่วนร่วมในการจัดสวัสดิการสังคม
- (4) จำนวนองค์การสวัสดิการที่เข้ามามีส่วนร่วมในการจัดสวัสดิการสังคม

แนวทางการพัฒนา	ตัวชี้วัดของแนวทางพัฒนา	ค่าเป้าหมายรายปี	โครงการ/กิจกรรม	วัตถุประสงค์ของโครงการ	งบประมาณ (บาท)	แหล่งงบประมาณ	หน่วยงานรับผิดชอบ	
		2567			2567		หลัก	สนับสนุน
ยกระดับการคุ้มครองทางสังคม โดยการจัดสวัสดิการขั้นพื้นฐาน การส่งเสริมการเข้าถึงสิทธิ การสร้างหลักประกันทางสังคม สำหรับคนทุกช่วงวัย กลุ่มเปราะบาง กลุ่มผู้ประสบปัญหาทางสังคม และกลุ่มเป้าหมายของกระทรวงแบบพุ่งเป้า ให้สอดคล้องกับสถานการณ์ที่มีการเปลี่ยนแปลงอย่างรวดเร็ว	ระดับความสำเร็จของเครือข่ายมีส่วนร่วมในการจัดสวัสดิการสังคม	5	โครงการสืบสานสงกรานต์วิถีไทยยกระดับ ผ้าไทยสู่สากล	เพื่อสืบสานวัฒนธรรมประเพณีสงกรานต์และมรดกภูมิปัญญาทางวัฒนธรรม สร้างค่านิยมและตระหนักรู้ในการสืบสาน รักษา และต่อยอดงานวัฒนธรรม ศิลปวัฒนธรรมและประเพณีสำคัญของชาติให้คงอยู่สืบต่อไป	600,000	สป.วธ.	วัฒนธรรมจังหวัดอุบลราชธานี	ภาครัฐในพื้นที่,ภาคเอกชน, ประชาสังคม, ภาคธุรกิจ CSR ทีม พม.หนึ่งเดียว

แนวทางการพัฒนา	ตัวชี้วัดของแนวทางพัฒนา	ค่าเป้าหมายรายปี	โครงการ/กิจกรรม	วัตถุประสงค์ของโครงการ	งบประมาณ (บาท)	แหล่งงบประมาณ	หน่วยงานรับผิดชอบ	
		2567		2567	หลัก		สนับสนุน	
สร้างโอกาสและการพัฒนาคุณภาพชีวิตครัวเรือนเปราะบางแบบพุ่งเป้า	ระดับความสำเร็จของเครือข่ายมีส่วนร่วมในการจัดสวัสดิการสังคม	5	โครงการส่งเสริมการจัดสวัสดิการเพื่อพัฒนาคุณภาพชีวิตผู้สูงอายุ	เพื่อส่งเสริมให้ผู้สูงอายุได้รับการพัฒนาและส่งเสริมการจัดสวัสดิการที่เหมาะสม	15,000	อบจ. อุบลราชธานี และ พมจ. อุบลราชธานี	กอง สวัสดิการ สังคม เทศบาลนคร อุบลราชธานี	อบจ. อุบลราชธานี ทีม พม.หนึ่ง เดียว
ยกระดับการคุ้มครองทางสังคม โดยการจัดสวัสดิการขั้นพื้นฐาน การส่งเสริมการเข้าถึงสิทธิ การสร้างหลักประกันทางสังคม สำหรับคนทุกช่วงวัย กลุ่มเปราะบาง กลุ่มผู้ประสบปัญหาทางสังคม และกลุ่มเป้าหมายของกระทรวงแบบพุ่งเป้า ให้สอดคล้องกับสถานการณ์ที่มีการเปลี่ยนแปลงอย่างรวดเร็ว	ระดับความสำเร็จของเครือข่ายมีส่วนร่วมในการจัดสวัสดิการสังคม	5	โครงการส่งเสริมการพัฒนาสังคมด้วยระบบเศรษฐกิจเพิ่มมูลค่า :BCG and Traditional Attractions	1.เพื่อพัฒนาคุณภาพชีวิตสมาชิกนิคมสร้างตนเอง ราษฎรในพื้นที่นิคมสร้างตนเอง และราษฎรบนพื้นที่สูงด้วยระบบเศรษฐกิจเพิ่มมูลค่าตามเคลเศรษฐกิจBCG ให้มีอาชีพและรายได้เพิ่มขึ้นตลอดจนสามารถพึ่งพาตนเองได้อย่างยั่งยืน 2.เพื่อส่งเสริมให้สมาชิกนิคมสร้างตนเองมีความรู้การแปรรูปผลผลิตและพัฒนาผลิตภัณฑ์ที่เป็นมิตรกับสิ่งแวดล้อม พร้อมยกระดับผลิตภัณฑ์ให้มีคุณภาพและมาตรฐาน 3.เพื่อส่งเสริมการท่องเที่ยวภูมิวัฒนธรรมและการบริหารจัดการ/การพัฒนาท่องเที่ยวโดยชุมชนตลอดจนชุมชนบนพื้นที่สูงเกิดความเข้มแข็งจากการส่งเสริมความร่วมมือของภาคีเครือข่าย	54,000	กองพัฒนา สังคม กลุ่มเป้าหมาย พิเศษ กรม พัฒนาสังคม และสวัสดิการ	นิคมสร้าง ตนเองลำโ ใหญ่ จังหวัด อุบลราชธานี	ทีม พม.หนึ่ง เดียว

แนวทางการพัฒนา	ตัวชี้วัดของแนวทางพัฒนา	ค่าเป้าหมายรายปี	โครงการ/กิจกรรม	วัตถุประสงค์ของโครงการ	งบประมาณ (บาท)	แหล่งงบประมาณ	หน่วยงานรับผิดชอบ	
		2567		2567	หลัก		สนับสนุน	
ยกระดับการคุ้มครองทางสังคม โดยการจัดสวัสดิการขั้นพื้นฐาน การส่งเสริมการเข้าถึงสิทธิ การสร้างหลักประกันทางสังคม สำหรับคนทุกช่วงวัย กลุ่มเปราะบาง กลุ่มผู้ประสบปัญหาทางสังคม และกลุ่มเป้าหมายของกระทรวงแบบพุ่งเป้า ให้สอดคล้องกับสถานการณ์ที่มีการเปลี่ยนแปลงอย่างรวดเร็ว	ระดับความสำเร็จของเครือข่ายมีส่วนร่วมในการจัดสวัสดิการสังคม	5	โครงการสร้างชีวิตใหม่ให้คนขอทาน คนเร่ร่อน คนไร้ที่พึ่ง (บ้านน้อยในนิคม)	1.เพื่อให้ผู้ใช้บริการได้รับการฝึกและพัฒนาทักษะการใช้ชีวิตอย่างด้วยการพึ่งตนเอง 2.เพื่อให้ผู้ใช้บริการมีความพร้อมกลับไปใช้บริการมีความพร้อมกลับไปใช้ชีวิตอย่างอิสระร่วมกับครอบครัวและชุมชน	297,530	กองทุนรองสวัสดิภาพและเสริมสร้างคุณภาพชีวิต กรมพัฒนาสังคมและสวัสดิการ	นิคมสร้างตนเองลำโพงใหญ่ จังหวัดอุบลราชธานี	ทีม พม.หนึ่งเดียว
ยกระดับการคุ้มครองทางสังคม โดยการจัดสวัสดิการขั้นพื้นฐาน การส่งเสริมการเข้าถึงสิทธิ การสร้างหลักประกันทางสังคม สำหรับคนทุกช่วงวัย กลุ่มเปราะบาง กลุ่มผู้ประสบปัญหาทางสังคม และกลุ่มเป้าหมายของกระทรวงแบบพุ่งเป้า ให้สอดคล้องกับสถานการณ์ที่มีการเปลี่ยนแปลงอย่างรวดเร็ว	ระดับความสำเร็จของเครือข่ายมีส่วนร่วมในการจัดสวัสดิการสังคม	5	โครงการสร้างชีวิตใหม่ ให้คนขอทาน คนเร่ร่อน คนไร้ที่พึ่ง ประจำปีงบประมาณ	พัฒนาศักยภาพทางการแพทย์ ด้านอาชีพ ด้านสังคม ด้านการเรียนรู้	182,353	กรมพัฒนาสังคมและสวัสดิการ	กรมพัฒนาสังคมและสวัสดิการ นิคมสร้างตนเองลำโพงน้อย จ.อุบลราชธานี	ทีม พม.หนึ่งเดียว
พัฒนาระบบการให้ความช่วยเหลือเยียวยาในสถานการณ์วิกฤติอย่างทันทั่วทั้งและมีประสิทธิภาพ	จำนวนองค์การสวัสดิการที่เข้ามามีส่วนร่วมในการจัดสวัสดิการสังคม		โครงการสร้างเสริมสวัสดิการสังคม	1. เพื่อส่งเสริมให้ อพม. ที่ได้รับการยกระดับให้เป็นผู้ช่วยนักจัดการรายกรณีมีส่วนร่วมในการพัฒนาคุณภาพชีวิตและแก้ไขปัญหาทางสังคมแก่กลุ่มเป้าหมาย 2.เพื่อให้กลุ่มเป้าหมายได้รับการพัฒนาคุณภาพชีวิตด้านความเป็นอยู่และด้านการเข้าถึงบริการภาครัฐ	30,000	กรมพัฒนาสังคมและสวัสดิการ	ศคพ.อุบลฯ	ทีม พม.หนึ่งเดียว อบต.เกษม อ.ตระการพืชผล

แนวทางการพัฒนา	ตัวชี้วัดของแนวทางพัฒนา	ค่าเป้าหมายรายปี	โครงการ/กิจกรรม	วัตถุประสงค์ของโครงการ	งบประมาณ (บาท)	แหล่งงบประมาณ	หน่วยงานรับผิดชอบ	
		2567			2567		หลัก	สนับสนุน
				3. เพื่อให้เกิดการบูรณาการระหว่างหน่วยงานภาครัฐและทุกภาคส่วนในการแก้ไขปัญหาทางสังคมอย่างเป็นรูปธรรม				
เสริมสร้างโอกาสในการเข้าถึงที่อยู่อาศัยและที่ดินทำกินที่มั่นคงและได้มาตรฐานและสภาพแวดล้อมที่เอื้อต่อการดำรงชีวิตให้กับประชาชนในทุกกลุ่มเป้าหมาย	ระดับความสำเร็จของเครือข่ายมีส่วนร่วมในการจัดสวัสดิการสังคม	5	โครงการเสริมสร้างความเข้มแข็งในชุมชนเคหะให้อยู่อย่างมั่นคงและยั่งยืน เช่น กิจกรรมวันเด็กแห่งชาติ วันสงกรานต์ วันเฉลิมพระชนมพรรษาสมเด็จพระนางเจ้าสุทิดาฯ วันเฉลิมพระชนมพรรษา พระบาทสมเด็จพระเจ้าอยู่หัว วันแม่แห่งชาติ วันพ่อแห่งชาติ	เพื่อส่งเสริมให้คนในชุมชน ได้มีการแสดงออก ได้ร่วมกิจกรรมในวันสำคัญ อันเป็นการเสริมสร้างความรักใคร่ ความสามัคคีและความสัมพันธ์อันดีต่อกันของคนในชุมชน ฯ	8,000 บาท	สนง.เคหะอุบล	สนง.เคหะอุบล	ทีม พม.หนึ่งเดียว
กำหนดนโยบาย มาตรการ ในการคุ้มครองทางสังคม รวมถึงการพัฒนานวัตกรรมทางสังคม เพื่อสร้างความเป็นธรรมและลดความเหลื่อมล้ำในทุกมิติ	จำนวนองค์การสวัสดิการที่เข้ามามีส่วนร่วมในการจัดสวัสดิการสังคม		โครงการเมืองต้นแบบการจัดสวัสดิการทุกช่วงวัย ดอกบัวงามโมเดล จังหวัดอุบลราชธานี	1. เพื่อให้ประชาชนกลุ่มเป้าหมายในพื้นที่เมืองต้นแบบรับรู้สิทธิและสวัสดิการ ตลอดจนการเข้าถึงสิทธิและสวัสดิการใน 5 มิติ อย่างครบวงจร 2. มีระบบกลไกการให้ความช่วยเหลือกลุ่มเป้าหมายได้ครอบคลุมมากขึ้น ทั้งในภาวะวิกฤต/ฉุกเฉิน 3. เกิดเครือข่ายความร่วมมือในการพัฒนาและการจัดสวัสดิการ ทั้ง 5		ไม่ใช้งบประมาณ	สนง.พมจ.อบ.	ทีม พม.หนึ่งเดียว

แนวทางการพัฒนา	ตัวชี้วัดของแนวทางพัฒนา	ค่าเป้าหมายรายปี	โครงการ/กิจกรรม	วัตถุประสงค์ของโครงการ	งบประมาณ (บาท)	แหล่งงบประมาณ	หน่วยงานรับผิดชอบ	
		2567			2567		หลัก	สนับสนุน
				มิติ (มิติที่อยู่อาศัย มิติรายได้ มิติสุขภาพ มิติการศึกษา และมิติการเข้าถึงบริการภาครัฐ) ทุกช่วงวัย				
ยกระดับการคุ้มครองทางสังคม โดยการจัดสวัสดิการขั้นพื้นฐาน การส่งเสริมการเข้าถึงสิทธิ การสร้างหลักประกันทางสังคม สำหรับคนทุกช่วงวัย กลุ่มเปราะบาง กลุ่มผู้ประสบปัญหาทางสังคม และกลุ่มเป้าหมายของกระทรวงแบบพุ่งเป้า ให้สอดคล้องกับสถานการณ์ที่มีการเปลี่ยนแปลงอย่างรวดเร็ว	จำนวนองค์การสวัสดิการที่เข้ามามีส่วนร่วมในการจัดสวัสดิการสังคม		โครงการพัฒนาและส่งเสริมศักยภาพอาสาสมัครพัฒนาสังคมและความมั่นคงของมนุษย์จังหวัดอุบลราชธานี (อพม.) ใหม่ ประจำปี 2567	1. เพื่อพัฒนาผู้มีจิตอาสาให้ทำหน้าที่อาสาสมัครพัฒนาสังคมและความมั่นคงของมนุษย์ (อพม.) มีความรู้พื้นฐานด้านสวัสดิการสังคม กฎหมายที่เกี่ยวข้องและความชำนาญเฉพาะด้าน มีคุณธรรม บุคลิกและเจตคติที่เหมาะสม สามารถได้ตรงตามความต้องการของพื้นที่และชุมชน 2. เพื่อเสริมสร้างกลไกระดับพื้นที่ในการพัฒนาด้านการพัฒนาสังคมและความมั่นคงของมนุษย์ และการขยายเครือข่ายและเชื่อมโยงการทำงานในระดับพื้นที่ รวมทั้งมีส่วนร่วมในการจัดทำแผนชุมชนได้	35,200	กรม พส.	สนง.พมจ.อบ.	ทีม พม.หนึ่งเดียว
ยกระดับการคุ้มครองทางสังคม โดยการจัดสวัสดิการขั้นพื้นฐาน การส่งเสริมการเข้าถึงสิทธิ การสร้างหลักประกันทางสังคม สำหรับคนทุกช่วงวัย กลุ่มเปราะบาง กลุ่มผู้ประสบปัญหาทางสังคม และกลุ่มเป้าหมายของกระทรวงแบบพุ่งเป้า ให้สอดคล้องกับสถานการณ์ที่มีการเปลี่ยนแปลงอย่างรวดเร็ว	รอยการขับเคลื่อนงานตามพรบ.ส่งเสริมการจัดสวัสดิการสังคม	100	โครงการอบรมเชิงปฏิบัติการพัฒนาศักยภาพองค์กรการสวัสดิการสังคมในการเขียนโครงการและเวทีประชาคมระดมความคิดเห็นเพื่อให้ได้โครงการ	1. เพื่อส่งเสริมและพัฒนาศักยภาพองค์กรสวัสดิการสังคมในจังหวัดอุบลราชธานี ให้มีทักษะในการเขียนโครงการตามหลักเกณฑ์ของกองทุนส่งเสริมการจัดสวัสดิการสังคม 2. เพื่อให้ได้ประเด็นในการจัดทำโครงการ เสนอต่อกองทุนส่งเสริมการจัดสวัสดิการสังคมจังหวัด	15,000	กรม พส.	สนง.พมจ.อบ.	ทีม พม.หนึ่งเดียว

แนวทางการพัฒนา	ตัวชี้วัดของแนวทางพัฒนา	ค่าเป้าหมายรายปี	โครงการ/กิจกรรม	วัตถุประสงค์ของโครงการ	งบประมาณ (บาท)	แหล่งงบประมาณ	หน่วยงานรับผิดชอบ	
		2567		2567	หลัก		สนับสนุน	
สร้างโอกาสและการพัฒนาคุณภาพชีวิตครัวเรือนเปราะบางแบบพุ่งเป้า	ร้อยละขององค์กรสาธารณประโยชน์ที่ได้รับการพัฒนาศักยภาพ มีส่วนร่วมในการจัดสวัสดิการสังคม	80	โครงการน้ำพระทัยพระราชทาน ส่วนภูมิภาค สมาคมสภาสังคมสงเคราะห์ ฯ 76 จังหวัด ประจำปี	1. เพื่อเฉลิมพระเกียรติสมเด็จพระนางเจ้าสิริกิติ์ พระบรมราชินีนาถ พระบรมราชชนนีพันปีหลวง เนื่องในโอกาสพระราชพิธีมหามงคลเฉลิมพระชนมพรรษา 12 สิงหาคม และเพื่อเฉลิมพระเกียรติพระบาทสมเด็จพระเจ้าอยู่หัว เนื่องในโอกาสพระราชพิธีมหามงคลเฉลิมพระชนมพรรษา 28 กรกฎาคม 2. เพื่อให้กิจกรรมโครงการน้ำพระทัยพระราชทาน ตามพระราชเสาวนีย์ ในสมเด็จพระนางเจ้าสิริกิติ์ พระบรมราชชนนีพันปีหลวง ในการให้การสงเคราะห์แก่ประชาชนที่ประสบปัญหาความเดือดร้อน 3. เพื่อสร้างขวัญและกำลังใจแก่ผู้ประสบปัญหาความเดือดร้อนในการต่อสู้ชีวิตในช่วงวิกฤตเศรษฐกิจ 4. เพื่อให้คำแนะนำปรึกษา ปัญหาเกี่ยวกับสุขอนามัย การฝึกอบรมวิชาชีพเพื่อเป็นแนวทางในการประกอบอาชีพซึ่งเป็นมาตรการหนึ่งในการช่วยลดปัญหาสังคมและปัญหาอาชญากรรมที่น่าเป็นห่วงในปัจจุบัน	30,000	สมาคมสังคมสงเคราะห์ฯ	สนง.พมจ.อบ	ภาครัฐในพื้นที่ ,ภาคเอกชน, ประชาสังคม, ภาคธุรกิจ CSR ทีม พม.หนึ่งเดียว

6) แผนปฏิบัติการเรื่อง การป้องกันและแก้ไขปัญหาการค้ามนุษย์

6.1) เป้าหมาย

- (1) บังคับใช้กฎหมายอย่างจริงจังกับผู้กระทำผิดและเจ้าหน้าที่รัฐที่เข้าไปเกี่ยวข้องกับการค้ามนุษย์
- (2) การบริหารจัดการแรงงานกลุ่มเปราะบาง (อาทิ แรงงานเด็ก แรงงานต่างด้าวลักลอบทำงานผิดกฎหมาย และแรงงานไทยลักลอบไปต่างประเทศแบบผิดกฎหมาย)

มีประสิทธิภาพ ได้รับการคุ้มครองตามกฎหมายและมาตรฐานสากล

- (3) สร้างความตระหนักรู้แก่ประชาชน และกลุ่มเสี่ยง ให้สามารถป้องกันตนเองจากการค้ามนุษย์
- (4) สร้างความตระหนักรู้แก่ประชาชน และกลุ่มเสี่ยงให้สามารถป้องกันตนเองจากการค้ามนุษย์
- (5) ส่งเสริมความร่วมมือในระดับเมืองชายแดนเพื่อการป้องกันการการค้ามนุษย์
- (6) พัฒนาระบบการ/ขั้นตอนการคัดแยกผู้เสียหายและการคุ้มครองพยาน อย่างมีประสิทธิภาพ
- (7) พัฒนามาตรฐานการคุ้มครองสวัสดิภาพผู้เสียหายจากการค้ามนุษย์ของสถานคุ้มครองสวัสดิภาพผู้เสียหายจากการค้ามนุษย์ให้ได้ตามมาตรฐานที่กำหนด
- (8) การพัฒนาระบบการให้บริการล่ามแปลภาษาสำหรับผู้เสียหายฯ และมีระบบการให้บริการล่ามในจังหวัดที่มีสถานคุ้มครองฯ ตั้งอยู่
- (9) มี Safe House สำหรับคุ้มครองพยานของรัฐ
- (10) ระบบฐานข้อมูลเกี่ยวกับการค้ามนุษย์มีประสิทธิภาพได้มาตรฐาน สามารถนำไปกำหนดนโยบายได้
- (11) บูรณาการเชื่อมโยงระบบฐานข้อมูลการค้ามนุษย์ในทุกมิติ

6.2) ตัวชี้วัด (outcome) และค่าเป้าหมาย

- (1) จำนวนกลุ่มเป้าหมายที่ได้รับในการป้องกันตนเองจากการค้ามนุษย์ ร้อยละ 100
- (2) มีภาคีเครือข่ายความร่วมมือในการป้องกันและปราบปรามการค้ามนุษย์ในระดับพื้นที่เข้าร่วมและได้รับการส่งเสริมความรู้ในการป้องกันการการค้ามนุษย์
- (3) จำนวนผู้เสียหายและพยานได้รับการคุ้มครองตามกระบวนการ/ขั้นตอนที่ได้รับการพัฒนา
- (4) ระดับความสำเร็จของการนำข้อมูลไปใช้กำหนดนโยบายในการป้องกันและปราบปรามการค้ามนุษย์
- (5) ระดับความสำเร็จของการเชื่อมโยงระบบฐานข้อมูลการค้ามนุษย์ในทุกมิติ

แนวทางการพัฒนา	ตัวชี้วัดของแนวทางพัฒนา	ค่าเป้าหมายรายปี	โครงการ/กิจกรรม	วัตถุประสงค์ของโครงการ	งบประมาณ (บาท)	แหล่งงบประมาณ	หน่วยงานรับผิดชอบ	
		2567			2567		หลัก	สนับสนุน
การบริหารจัดการแรงงานกลุ่มเปราะบางให้มีประสิทธิภาพ เพื่อป้องกันและแก้ไขปัญหาการค้ำมนุษย์ด้านแรงงาน	จำนวนกลุ่มเป้าหมายที่ได้รับในการป้องกันตนเองจากการค้ำมนุษย์	100	โครงการขับเคลื่อนกลไกเชิงนโยบายในการป้องกันและแก้ไขปัญหาการค้ำมนุษย์ด้านแรงงานไปสู่ การปฏิบัติ ของจังหวัดอุบลราชธานีประจำปี งบประมาณ พ.ศ. 2567	1.เพื่อขับเคลื่อนนโยบายการป้องกันและแก้ไขปัญหาการค้ำมนุษย์ด้านแรงงานไปสู่การปฏิบัติ 2.เพื่อเพิ่มประสิทธิภาพการดำเนินงานตามแผน ปฏิบัติการว่าด้วยกลไกการส่งต่อระดับชาติฯ (NRM) 3.เพื่อเพิ่มประสิทธิภาพการดำเนินงานตามมาตรฐานการปฏิบัติงาน(SOP) 4. เพื่อเพิ่มประสิทธิภาพการตรวจคัดกรองเบื้องต้นสถานประกอบ การกลุ่มเสี่ยงต่อการบังคับใช้แรงงานหรือบริการและการค้ำมนุษย์ด้านแรงงาน โดยการนำแบบตรวจคัดกรองเบื้องต้น (รบ.1) ไปใช้ดำเนินการ	17,300	งบบุคลากรของหน่วยงาน	สำนักงานแรงงานจังหวัดอุบลราชธานี	สจจ.อบ, สศค.อบ, สพร 7.อบ, สปส.อบ, กอ.รมน.อบ, สจจ.อบ, สตม.อบ, ภ.จว.อบ, บก.ทท.2, ปกครอง , พมจ.อบ.
โครงการรณรงค์/ประชาสัมพันธ์ เพื่อสร้างความรู้ ความเข้าใจ และความตระหนักถึงปัญหาการค้ำมนุษย์ทุกรูปแบบ	มีภาคีเครือข่ายความร่วมมือในการป้องกันและปรามปรามการค้ำมนุษย์ในระดับพื้นที่เข้าร่วมและได้รับการส่งเสริมความรู้ในการป้องกันการค้ำมนุษย์		โครงการป้องกันและแก้ไขปัญหาการค้ำมนุษย์	เพื่อสร้างความตระหนักรู้แก่ประชาชนให้สามารถป้องกันตัวเองจากการค้ำมนุษย์	15,000	เทศบาลนครอุบล	เทศบาลนครอุบล	สนง.พมจ.อุบล

แนวทางการพัฒนา	ตัวชี้วัดของแนวทางพัฒนา	ค่าเป้าหมายรายปี	โครงการ/กิจกรรม	วัตถุประสงค์ของโครงการ	งบประมาณ (บาท)	แหล่งงบประมาณ	หน่วยงานรับผิดชอบ	
		2567		2567	หลัก		สนับสนุน	
พัฒนาระบบฐานข้อมูลการค้ำมนุษย์ให้มีประสิทธิภาพและครอบคลุมมากยิ่งขึ้นโดยบูรณาการระบบฐานข้อมูลในทุกมิติ	ระดับความสำเร็จของการนำข้อมูลไปใช้กำหนดนโยบายในการป้องกันและปราบปรามการค้ำมนุษย์	5	โครงการประชุมเชิงปฏิบัติการเพื่อถอดบทเรียนและการจัดทำแผนปฏิบัติการด้านการป้องกันและแก้ไขปัญหาการค้ำมนุษย์ จังหวัดอุบลราชธานี ประจำปี	1.เพื่อรวบรวมประสบการณ์และถอดบทเรียน แลกเปลี่ยนเรียนรู้ร่วมกันจากทีมสหวิชาชีพในการดำเนินงานด้านการป้องกันและปราบปรามการค้ำมนุษย์ 2. เพื่อวิเคราะห์ประเมินสถานการณ์ปัญหาการค้ำมนุษย์ปัจจุบันและคาดการณ์แนวโน้มปัญหาการค้ำมนุษย์ในปีถัดไป การวิเคราะห์SWOT ประเด็นปัญหาอุปสรรค และข้อท้าทายจากการทำงานด้านการป้องกันและแก้ไขปัญหาการค้ำมนุษย์ที่ผ่านมา 3. เพื่อกำหนดกิจกรรม โครงการ เป้าหมาย กลยุทธ์ ตัวชี้วัด แนวทางการพัฒนาและผลสัมฤทธิ์ในการป้องกันและแก้ไขปัญหาการค้ำมนุษย์ที่สอดคล้อง	5,000	สป.พม.	สนง.พมจ.อบ	ส่วนราชการในพื้นที่จังหวัดอุบลราชธานี ทีม พม.หนึ่งเดียว
โครงการรณรงค์/ประชาสัมพันธ์ เพื่อสร้างความรู้ ความเข้าใจ และความตระหนักถึงปัญหาการค้ำมนุษย์ทุกรูปแบบ	ภาคีเครือข่ายความร่วมมือในการป้องกันและปราบปรามการค้ำมนุษย์ในระดับพื้นที่ เข้าร่วมและได้รับการส่งเสริมความรู้ในการป้องกันการค้ำมนุษย์		โครงการ รุกเท้าทันการแสวงหาประโยชน์ทางเพศ และการค้าประเวณีรูปแบบใหม่	๑. เพื่อเสริมสร้างความรู้ ให้ความตระหนักถึงภัยอันตรายจากการถูกล่อลวง การบังคับค้าประเวณี จนนำไปสู่ปัญหาการค้ำมนุษย์ ๒. เพื่อป้องกันไม่ให้เกิดเยาวชนนักเรียน และนักศึกษา ตกเป็นกลุ่มเสี่ยงที่จะถูกโน้มน้าว น้าว ชักจูง หรือถูกล่อลวงด้วยความรู้ไม่เท่าทันภัยอันตรายจากการถูกแสวงหา	22,375	สป.พม.	สนง.พมจ.อบ	ส่วนราชการในพื้นที่จังหวัดอุบลราชธานี ทีม พม.หนึ่งเดียว

แนวทางการพัฒนา	ตัวชี้วัดของแนวทางพัฒนา	ค่าเป้าหมายรายปี	โครงการ/กิจกรรม	วัตถุประสงค์ของโครงการ	งบประมาณ (บาท)	แหล่งงบประมาณ	หน่วยงานรับผิดชอบ	
		2567			2567		หลัก	สนับสนุน
				ประโยชน์ทางเพศและการค้าประเวณีรูปแบบใหม่ที่เกิดจากสื่อสังคมออนไลน์ซึ่งเป็นภัยใกล้ตัว ๓. เพื่อให้เด็ก เยาวชน นักเรียน และนักศึกษา ร่วมเป็นเครือข่ายเฝ้าระวังปัญหาการค้าประเวณีในระดับพื้นที่				
โครงการรณรงค์/ประชาสัมพันธ์ เพื่อสร้างความรู้ ความเข้าใจ และความตระหนักถึงปัญหาการค้ามนุษย์ทุกรูปแบบ	ภาคีเครือข่ายความร่วมมือในการป้องกันและปราบปรามการค้ามนุษย์ในระดับพื้นที่ เข้าร่วมและได้รับการส่งเสริมความรู้ในการป้องกันการค้ามนุษย์		โครงการรณรงค์ยุติการแสวงหาประโยชน์ทางเพศ และการค้าประเวณีรูปแบบใหม่ ประจำปี	1. เพื่อรณรงค์เสริมสร้างความตระหนักให้แก่วัยรุ่น เด็ก เยาวชน นักเรียน นักศึกษา ตลอดจนประชาชน ทั่วไป ให้ตระหนักถึงโทษภัยจากปัญหาการถูกแสวงหาประโยชน์ทางเพศ และการค้าประเวณี ทุกรูปแบบใหม่ที่เกิดจากสื่อสังคมออนไลน์ รวมถึงการซื้อบริการทางเพศเด็ก 2. เพื่อสร้างเครือข่ายการเฝ้าระวัง แจ้งเบาะแส และการขอรับความช่วยเหลือ รวมถึงสามารถป้องกันตนเองให้ปลอดภัย และไม่ถูกล่อลวงเข้าสู่ขบวนการค้ามนุษย์	11,000	สป.พม.	สนง.พมจ.อบ	ส่วนราชการในพื้นที่จังหวัดอุบลราชธานี ทีม พม.หนึ่งเดียว
โครงการรณรงค์/ประชาสัมพันธ์ เพื่อสร้างความรู้ ความเข้าใจ และความตระหนักถึงปัญหาการค้ามนุษย์ทุกรูปแบบ	ภาคีเครือข่ายความร่วมมือในการป้องกันและปราบปรามการค้ามนุษย์ในระดับพื้นที่ เข้าร่วมและได้รับการส่งเสริมความรู้ในการป้องกันการค้ามนุษย์		โครงการเสริมสร้างความตระหนักให้แก่วัยรุ่น เด็ก และเยาวชนให้รู้เท่าทันภัยจากการค้ามนุษย์รูปแบบใหม่	1.เพื่อเสริมสร้างความตระหนักถึงภัยจากการค้ามนุษย์แก่วัยรุ่น เด็ก และเยาวชน ครู/อาจารย์ รวมถึงผู้ปกครอง และ จนท.พมจ.ให้รู้เท่าทันสถานการณ์รูปแบบการค้ามนุษย์รูปแบบใหม่ที่เกิดจากสื่อสังคมออนไลน์ การแจ้งเบาะแสและการขอรับความช่วยเหลือรวมถึง	30,000	สป.พม.	สนง.พมจ.อบ	ส่วนราชการในพื้นที่จังหวัดอุบลราชธานี ทีม พม.หนึ่งเดียว

แนวทางการพัฒนา	ตัวชี้วัดของแนวทางพัฒนา	ค่าเป้าหมายรายปี	โครงการ/กิจกรรม	วัตถุประสงค์ของโครงการ	งบประมาณ (บาท)	แหล่งงบประมาณ	หน่วยงานรับผิดชอบ	
		2567		2567	หลัก		สนับสนุน	
				สามารถป้องกันตนเองและคนในครอบครัวให้ปลอดภัยจากการค้ามนุษย์ และไม่ถูกล่อลวงเข้าสู่ขบวนการค้ามนุษย์ 2.เพื่อให้เด็กและเยาวชนครู/อาจารย์ รวมถึงผู้ปกครอง เป็นเครือข่ายเฝ้าระวังปัญหาการค้ามนุษย์ในระดับพื้นที่ทั้งในชุมชนและสถานศึกษา				

ส่วนที่ 3

การติดตามและประเมินผล

3.1 กลไกและวิธีการติดตามและประเมินผล

1) คณะกรรมการจัดทำและขับเคลื่อนแผนปฏิบัติการด้านการพัฒนาสังคมจังหวัดอุบลราชธานี เป็นกลไกหลักในการกำกับติดตามการดำเนินงานตามแผนปฏิบัติการด้านการพัฒนาสังคมจังหวัดอุบลราชธานี ปีงบประมาณ พ.ศ. 2567 ผ่านการประชุมคณะกรรมการจัดทำและขับเคลื่อนแผนปฏิบัติการด้านการพัฒนาสังคมจังหวัด ซึ่งมีหน้าที่และอำนาจในการกำกับติดตามการขับเคลื่อนแผนปฏิบัติการด้านการพัฒนาสังคมจังหวัดอุบลราชธานี ระยะ 4 ปี และแผนปฏิบัติการรายปี โดยสำนักงานพัฒนาสังคมและความมั่นคงของมนุษย์จังหวัดอุบลราชธานี ในฐานะฝ่ายเลขานุการ พิจารณากำหนดให้มีการประชุมอย่างต่อเนื่อง

2) ผู้ตรวจราชการกระทรวงการพัฒนาสังคมและความมั่นคงของมนุษย์ และหน่วยงานอื่นๆ ที่เกี่ยวข้องติดตามการปฏิบัติงานตามแผนปฏิบัติการด้านการพัฒนาสังคมจังหวัดอุบลราชธานี ปีงบประมาณ พ.ศ. 2567 ตามรอบการตรวจราชการที่กำหนด รวมถึงให้คำปรึกษาแนะนำสำหรับการขับเคลื่อนการพัฒนาสังคมในพื้นที่

3) สำนักงานส่งเสริมและสนับสนุนวิชาการ 6 ให้การสนับสนุนสำนักงานพัฒนาสังคมและความมั่นคงของมนุษย์จังหวัดอุบลราชธานี ในการดำเนินงานตามแผนปฏิบัติการด้านการพัฒนาสังคมจังหวัดอุบลราชธานี ปีงบประมาณ พ.ศ. 2567 การขับเคลื่อนงานด้านการพัฒนาสังคมในพื้นที่ และกำกับติดตามการดำเนินงานให้เป็นไปตามแผนที่กำหนด

4) กองยุทธศาสตร์และแผนงาน ของทุกกรม/ หน่วยงานระดับกรม ในสังกัดกระทรวงการพัฒนาสังคมและความมั่นคงของมนุษย์ ให้การสนับสนุน และกำกับติดตามการดำเนินงานตามแผนปฏิบัติการด้านการพัฒนาสังคมจังหวัดอุบลราชธานี ปีงบประมาณ พ.ศ. 2567

5) กองยุทธศาสตร์และแผนงาน สำนักงานปลัดกระทรวงการพัฒนาสังคมและความมั่นคงของมนุษย์ ทำหน้าที่ติดตามการดำเนินงานตามแผนปฏิบัติการด้านการพัฒนาสังคมจังหวัดอุบลราชธานี ปีงบประมาณ พ.ศ. 2567 ผ่านการรายงานผลการดำเนินงานตามแผนฯ จากสำนักงานพัฒนาสังคมและความมั่นคงของมนุษย์จังหวัดอุบลราชธานี และสำนักงานส่งเสริมและสนับสนุนวิชาการ 6 ในเขตพื้นที่ เป็นรายไตรมาส

6) กำกับและติดตามการดำเนินงานตามแผนปฏิบัติการด้านการพัฒนาสังคมจังหวัดอุบลราชธานี ปีงบประมาณ พ.ศ. 2567 โดยคณะกรรมการ/ คณะอนุกรรมการ/ คณะทำงาน อื่นๆที่เกี่ยวข้องในจังหวัด ตามที่สำนักงานพัฒนาสังคมและความมั่นคงของมนุษย์จังหวัดพิจารณาเห็นสมควร

ภาคผนวก

ภาคผนวก 1 : การถ่ายทอดแผนระดับ 3 ในระดับจังหวัด
จัดทำแผนปฏิบัติการด้านการพัฒนาสังคมจังหวัดอุบลราชธานี พ.ศ. 2567 - 2570
และแผนปฏิบัติการด้านการพัฒนาสังคมระดับจังหวัดอุบลราชธานี ปีงบประมาณ พ.ศ. 2567
วันที่ 1 เมษายน 2567 ณ โรงแรมกิจตรงวิลล์ รีสอร์ท ตำบลขามใหญ่ อำเภอเมือง จังหวัดอุบลราชธานี



ภาคผนวก 1 : การถ่ายทอดแผนระดับ 3 ในระดับจังหวัด
จัดทำแผนปฏิบัติการด้านการพัฒนาสังคมจังหวัดอุบลราชธานี พ.ศ. 2567 - 2570
และแผนปฏิบัติการด้านการพัฒนาสังคมระดับจังหวัดอุบลราชธานี ปีงบประมาณ พ.ศ. 2567
วันที่ 2 เมษายน 2567 ณ โรงแรมกิจตรงวิลล์ รีสอร์ท ตำบลขามใหญ่ อำเภอเมือง จังหวัดอุบลราชธานี



ภาคผนวก 2 : คำสั่งจังหวัดอุบลราชธานี ที่ 6239/2567 เรื่อง แต่งตั้งคณะกรรมการจัดทำและขับเคลื่อน
แผนปฏิบัติการด้านการพัฒนาสังคมจังหวัด



คำสั่งจังหวัดอุบลราชธานี

ที่ ๖๒๓๙ / ๒๕๖๗

เรื่อง แต่งตั้งคณะกรรมการจัดทำและขับเคลื่อนแผนปฏิบัติการด้านการพัฒนาสังคมจังหวัด

ด้วยกระทรวงการพัฒนาสังคมและความมั่นคงของมนุษย์ มีนโยบายบูรณาการกับหน่วยงานที่เกี่ยวข้องทุกภาคส่วนในมิติด้านสังคมระดับพื้นที่ ตามบริบทและความต้องการของประชาชน ที่สอดคล้องกับแผนพัฒนาจังหวัดและแผนปฏิบัตินโยบายระดับกระทรวงและกรม ให้สอดคล้องตามห้วงเวลาของยุทธศาสตร์ชาติ แผนแม่บทภายใต้ยุทธศาสตร์ชาติ และแผนระดับ ๓ ของกระทรวงการพัฒนาสังคมและความมั่นคงของมนุษย์ เน้นการเชื่อมโยงประเด็นทางสังคมกับแผนพัฒนาจังหวัด กลุ่มจังหวัด เพื่อเป็นเครื่องมือของพื้นที่ในการบูรณาการการทำงานด้านสังคม

เพื่อให้การดำเนินการจัดทำและขับเคลื่อนแผนปฏิบัติการด้านการพัฒนาสังคมจังหวัด บรรลุตามวัตถุประสงค์และมีประสิทธิภาพ จังหวัดอุบลราชธานี จึงแต่งตั้งคณะกรรมการจัดทำและขับเคลื่อนแผนปฏิบัติการด้านการพัฒนาสังคมจังหวัด โดยมีองค์ประกอบและอำนาจหน้าที่ ดังนี้

ก. องค์ประกอบ

- | | |
|---|---------------|
| ๑. พัฒนาสังคมและความมั่นคงของมนุษย์จังหวัดอุบลราชธานี | ประธานกรรมการ |
| ๒. นายแพทย์สาธารณสุขจังหวัดอุบลราชธานี หรือผู้แทน | กรรมการ |
| ๓. ผู้บังคับการตำรวจภูธรจังหวัดอุบลราชธานี หรือผู้แทน | กรรมการ |
| ๔. ปลัดจังหวัดอุบลราชธานี หรือผู้แทน | กรรมการ |
| ๕. แรงงานจังหวัดอุบลราชธานี หรือผู้แทน | กรรมการ |
| ๖. วัฒนธรรมจังหวัดอุบลราชธานี หรือผู้แทน | กรรมการ |
| ๗. สถิติจังหวัดอุบลราชธานี หรือผู้แทน | กรรมการ |
| ๘. ท้องถิ่นจังหวัดอุบลราชธานี หรือผู้แทน | กรรมการ |
| ๙. พัฒนาการจังหวัดอุบลราชธานี หรือผู้แทน | กรรมการ |
| ๑๐. ผู้อำนวยการสำนักงานเขตพื้นที่การศึกษาประถมศึกษาอุบลราชธานี เขต ๑ หรือผู้แทน | กรรมการ |
| ๑๑. ผู้อำนวยการสำนักงานเขตพื้นที่การศึกษาประถมศึกษาอุบลราชธานี เขต ๒ หรือผู้แทน | กรรมการ |
| ๑๒. ผู้อำนวยการสำนักงานเขตพื้นที่การศึกษาประถมศึกษาอุบลราชธานี เขต ๓ หรือผู้แทน | กรรมการ |
| ๑๓. ผู้อำนวยการสำนักงานเขตพื้นที่การศึกษาประถมศึกษาอุบลราชธานี เขต ๔ หรือผู้แทน | กรรมการ |
| ๑๔. ผู้อำนวยการสำนักงานเขตพื้นที่การศึกษาประถมศึกษาอุบลราชธานี เขต ๕ หรือผู้แทน | กรรมการ |

/๑๕. ผู้อำนวยการ...

- ๒ -

๑๕. ผู้อำนวยการสำนักงานเขตพื้นที่การศึกษามัธยมศึกษาอุบลราชธานี อำนาจเจริญ หรือผู้แทน	กรรมการ
๑๖. อธิการบดีมหาวิทยาลัยราชภัฏอุบลราชธานี หรือผู้แทน	กรรมการ
๑๗. อธิการบดีมหาวิทยาลัยอุบลราชธานี หรือผู้แทน	กรรมการ
๑๘. นายกองค้การบริหารส่วนจังหวัดอุบลราชธานี หรือผู้แทน	กรรมการ
๑๙. นายกเทศมนตรีนครอุบลราชธานี หรือผู้แทน	กรรมการ
๒๐. นายกเทศมนตรีเมืองวารินชำราบ หรือผู้แทน	กรรมการ
๒๑. ประธานหอการค้าจังหวัดอุบลราชธานี หรือผู้แทน	กรรมการ
๒๒. นายประสงค์ จันจำปา ประธานศูนย์การให้และการช่วยเหลือสังคม จังหวัดอุบลราชธานี หรือผู้แทน	กรรมการ
๒๓. ผู้อำนวยการสำนักงานส่งเสริมและสนับสนุนวิชาการ ๖ จังหวัดกาฬสินธุ์ หรือผู้แทน	กรรมการ
๒๔. ผู้ปกครองนิคมสร้างตนเองลำโดมน้อย จังหวัดอุบลราชธานี หรือผู้แทน	กรรมการ
๒๕. ผู้อำนวยการศูนย์พัฒนาศักยภาพและอาชีพคนพิการ บ้านศรีวนาไล จังหวัดอุบลราชธานี หรือผู้แทน	กรรมการ
๒๖. ผู้อำนวยการศูนย์คุ้มครองคนไร้ที่พึ่งจังหวัดอุบลราชธานี หรือผู้แทน	กรรมการ
๒๗. ผู้ปกครองนิคมสร้างตนเองลำโดมใหญ่ จังหวัดอุบลราชธานี หรือผู้แทน	กรรมการ
๒๘. ผู้อำนวยการศูนย์พัฒนาศักยภาพและอาชีพคนพิการ บ้านทองพูนเผ่าพันธ์ จังหวัดอุบลราชธานี หรือผู้แทน	กรรมการ
๒๙. ผู้ปกครองสถานคุ้มครองและพัฒนาคนพิการบ้านอุบลอภัย จังหวัดอุบลราชธานี หรือผู้แทน	กรรมการ
๓๐. หัวหน้าบ้านพักเด็กและครอบครัวจังหวัดอุบลราชธานี หรือผู้แทน	กรรมการ
๓๑. หัวหน้าสำนักงานเคหะชุมชนอุบลราชธานี หรือผู้แทน	กรรมการ
๓๒. หัวหน้ากลุ่มการพัฒนาสังคมและสวัสดิการ สำนักงานพัฒนาสังคมและความมั่นคงของมนุษย์จังหวัดอุบลราชธานี	กรรมการ
๓๓. ผู้อำนวยการศูนย์บริการคนพิการจังหวัดอุบลราชธานี สำนักงานพัฒนาสังคมและความมั่นคงของมนุษย์จังหวัดอุบลราชธานี	กรรมการ
๓๔. หัวหน้าฝ่ายบริหารงานทั่วไป สำนักงานพัฒนาสังคมและความมั่นคงของมนุษย์จังหวัดอุบลราชธานี	กรรมการ
๓๕. หัวหน้ากลุ่มนโยบายและวิชาการ สำนักงานพัฒนาสังคมและความมั่นคงของมนุษย์จังหวัดอุบลราชธานี	กรรมการ และเลขานุการ
๓๖. นางสุนิษา กายแก้ว นักพัฒนาสังคมชำนาญการ	กรรมการ และผู้ช่วยเลขานุการ
๓๗. นางสาววิไลวรรณ คงมล นักพัฒนาสังคมปฏิบัติการ	กรรมการ และผู้ช่วยเลขานุการ

/ช. อำนาจหน้าที่...

- ๓ -

ข. อำนาจหน้าที่

๑. รวบรวมข้อมูล วิเคราะห์ สภาพแวดล้อมทั้งภายใน ภายนอก เพื่อวางแนวทางการจัดทำ และขับเคลื่อนแผนปฏิบัติการด้านการพัฒนาสังคมจังหวัดอุบลราชธานี ให้เป็นไปตามมาตรฐานตัวชี้วัดที่กำหนด

๒. การปรับปรุงและทบทวนแผนปฏิบัติการด้านการพัฒนาสังคมจังหวัดอุบลราชธานี พ.ศ. ๒๕๖๗ - ๒๕๗๐ ให้สอดคล้องกับยุทธศาสตร์ชาติ แผนพัฒนาเศรษฐกิจและสังคมแห่งชาติ นโยบายด้านการพัฒนาสังคมที่เกี่ยวข้อง แผนพัฒนาจังหวัด กลุ่มจังหวัด ตามบริบทของพื้นที่ และสถานการณ์ปัจจุบัน

๓. กำกับ ติดตาม ประเมินผล และรายงานผลการดำเนินงานโครงการ/กิจกรรม ตามแผนปฏิบัติการด้านการพัฒนาสังคมจังหวัดอุบลราชธานี

๔. ปฏิบัติหน้าที่อื่นๆ ตามที่ได้รับมอบหมาย

ทั้งนี้ ตั้งแต่บัดนี้ เป็นต้นไป

สั่ง ณ วันที่ ๑๒ กุมภาพันธ์ พ.ศ. ๒๕๖๗

(นายชัชวาลย์ เบญจสิริวงศ์)

รองผู้ว่าราชการจังหวัด ปฏิบัติราชการแทน

ผู้ว่าราชการจังหวัดอุบลราชธานี

